



Comprometidos con el presente y futuro de la niñez nicaragüense

Informe Ejecutivo de enero y febrero 2020



CHILDREN'S WELLNESS FUND, INC

Organización No Gubernamental para el Desarrollo cuya misión es promover y mejorar la calidad de vida de los niños y familias más necesitadas en las Américas.

Es independiente, sin ninguna vinculación política o confesional.

Ha sido inscrita en el Departamento de Registro y Control de Asociaciones del Ministerio de Gobernación (MIGOB)

Directora para América Latina:

Narcy Arellano Yrigoyen

Gerente General

MsC. Bosco Emilio Castillo Mena
gerencia.cwf@gmail.com

Gerente de Salud

Dr. Lombardo Talavera
gerencia.salud.cwf@gmail.com

Granada, Nicaragua
Comunidad El Tepeyac, kilómetro 55 carretera
Granada Nandaime 800 metros al sur,
Sector San Antonio I

CONTENIDO

• Resumen Ejecutivo	03
• Proyectos de Salud	05
• Niñez y Adolescencia	05
• Niñez con discapacidad	13
• Mujer	19
• Pacientes Crónicos	22
• Atención integral a familias de los vertederos municipales de La Joya Granada y Nandaime	26
• Escuela Santa Ana	35
• Odontología	37
• Psicología	43
• Educación en Salud	47
• Atención Veterinaria	50
• JACS	54



2020, año de nuevos retos y cambios para asumirlos

A partir del mes de Febrero 2020, Children's Wellness Fund ha implementado un nuevo Modelo de Atención Integral en Salud, que permita brindar la consulta médica, los programas de atención primaria y la educación en salud orientada a la promoción y prevención, de una forma integral, más organizada, en diferentes días, a diferentes grupos poblacionales; de tal manera que ofrezca la oportunidad de brindar los servicios de salud de forma equitativa a todos los pobladores, sobre todo de las comunidades del Manchón y El Tepeyac, que son los lugares donde se brinda atención en salud de 3 a 5 veces a la semana.

El Modelo de Atención Integral en Salud, estará estructurado en (6) Ejes de Intervención o de Atención a Grupos Prioritarios de Población, que son los siguientes:

1. Atención de Morbilidad a la Población en General
2. Atención Integral a la Mujer
3. Atención Integral a la Niñez y Adolescencia
4. Atención a Integral a Niños con Discapacidad (Comunidad El Tepeyac)
5. Atención a Pacientes Crónicos (o dispensarizados)
6. Atención a Pacientes Renales Crónicos (Comunidad El Manchón)

En el caso de la Comunidad El Tepeyac la atención se brindará de la siguiente manera:

1. Lunes: Consulta de Morbilidad a la Población en General
2. Miércoles: Atención Integral a la Mujer y Atención Integral a la Niñez y Adolescencia
3. Viernes: Atención a Pacientes Crónicos (dispensarizados) y Atención Integral a Niños con Discapacidad.



En el caso de la Comunidad El Manchón la atención será de la siguiente manera:

1. Lunes: Consulta de Morbilidad a la Población en General
2. Martes: Consultas de Morbilidad y Programas de Atención Primaria en las comunidades rurales del Manchón.
3. Miércoles: Atención Integral a la Mujer.
4. Jueves: Atención Integral a la Niñez y Adolescencia.
5. Viernes: Atención a Pacientes Crónicos (Dispensarizados) y Atención a Pacientes Renales Crónicos.

Es por ello, que a partir del I Bimestre del 2020 el Informe estará estructurado de tal manera que ofrezca la información de las atenciones, los servicios y las ayudas brindadas a los diferentes grupos poblacionales que atendemos en las distintas comunidades y en las oficinas de Children's Wellness Fund.



Personal de salud de Children's Wellness Fund realizando visitas domiciliarias en Comunidad La Prusia. La relación directa con la Comunidad es trabajo prioritario para que podamos implementar actividades que resuelvan la situación de salud de nuestros beneficiarios.

Atención Integral a la Niñez y Adolescencia

Durante el I Bimestre del Año 2020, se brindaron un total de 833 Consultas Médicas a Niños y Adolescentes de los Programas Casos Externos, Desarrollo Infantil y de los Proyectos de Salud de las Comunidades. Así mismo, se brindó 237 atenciones de VPCD (Vigilancia y Promoción de Crecimiento y Desarrollo) a los niños menores de 5 años y se aplicaron 77 dosis de vacunas a igual número de niños.

Proyecto	Consultas Médicas	VPCD	Vacunas	Fórmulas Lácteas	Paquetes Nutricionales	Exámenes de Laboratorio	Exámenes de Gabinete	Medicinas
Casos Externos	40	-	-	4	19	3	3	24
JACS El Tepeyac	297	83	-	2	27	7	4	-
Comunidad El Manchón	334	115	68	1	4	1	-	1
Comunidad La Prusia	78	22	1	2	9	2	5	6
Comunidad El Hormigón	68	13	7	2	9	2	-	1
Comunidad Aguas Agrias	36	4	1	-	1	1	1	1
TOTAL	833	237	77	11	131	17	13	35



Sobre las ayudas brindadas en este I Bimestre, fueron apoyados (17) niños con exámenes de laboratorio, (13) niños con exámenes de gabinete (entre ellos EEG, Ultrasonidos Renal y de Partes Blandas) que fueron indicados por los médicos de la Fundación CWF en las comunidades y por los médicos de los Centros de Salud con los Casos Externos referidos, estos exámenes fueron realizados para determinar el diagnóstico definitivo de las enfermedades que presentan.

Así mismo, fueron apoyados 35 niños con medicamentos para el tratamiento de las patologías que padecen, siendo la mayoría niños del Programa Casos Externos que fueron referidos de los Centros de Salud “Jorge Sinfaroso Bravo”, “Palmira” y el Hospital Primario “Monte Carmelo” de Nandaime, pero también les fue garantizado a algunos niños atendidos en los proyectos de las comunidades por el personal de salud de CWF.

De igual forma, fueron beneficiados (11) niños con Fórmulas Lácteas y 131 niños de forma mensual con Paquetes Nutricionales a base de Leche de Soya, Cereales y Carne de Soya, con el objetivo de mejorar su estado nutricional.

A finales del mes de febrero, se realizó una Evaluación Nutricional a los niños del Programa Desarrollo Infantil y a los niños de la Comunidad El Tepeyac, en conjunto con las nutricionistas de los Centros de Salud “Jorge Sinfaroso Bravo” y “Palmira”. En la evaluación nutricional se dio de alta a (5) niños del Programa Desarrollo Infantil y a (13) niños de la comunidad El Tepeyac, para un total de 18 Niños que fueron dados de alta, porque

presentaban mejoría de su estado nutricional, determinado a través de la ganancia de peso observada en la evaluación.

Con la entrega de los paquetes nutricionales a los 131 niños con déficit nutricional, dentro del marco del Programa de Desarrollo Infantil y de Fortalecimiento Nutricional en las comunidades, se contribuyó a mejorar el estado nutricional de estos niños.





El Hormigón

Samuel y Samael Maliaños nacieron vía cesárea en parto gemelar con bajo peso a pesar que su Nacimiento fue a Termino. Uno peso 1990G y el otro 2000G. Los Gemelos Maliaños han sido Beneficiarios del Proyecto Hormigón con consulta médica, medicamentos, con exámenes de gabinete y de Laboratorio se les ha apoyado con fórmula láctea desde su nacimiento. Estuvieron ingresados en Neonato por datos de Ictericia en el RN.

Actualmente Samuel y Samael tienen 11 meses de edad con un peso de uno de 9 Kg. y el otro de 9.3Kg. ideal para su edad.





Tres escenarios de nuestro trabajo comunitario. Arriba: visita familiar de seguimiento de psicología. Abajo: Peso y Talla como parte de la Vigilancia y promoción del crecimiento y desarrollo durante visita de terreno en La Prusia, y entrega de paquete alimenticio en Aguas Agrias



El Manchón

Paciente de 3 años de edad el cual hace 2 mes se captó con bajo peso y se dejó citas subsecuentes para valorar ingreso al programa de fortalecimiento nutricional, es importante enmarcar que en estos dos meses paciente ha recuperado 2 KG solo con suplementos vitamínicos y orientaciones de alimentación sana, por lo que se le estarán dejando citas de seguimiento y se estará tratando solo de esta manera. Es importante la orientación que se pueda brindar al núcleo familiar para así mejorar las condiciones nutricionales del niño por medio de la dieta diaria y los buenos hábitos alimenticios





Atención en el programa de Vigilancia y promoción del crecimiento y desarrollo, incluida la aplicación de vacunas a menores según edad y requerimiento de las mismas.





La Prusia

Christian Pérez y su hijo Matías Sánchez Pérez de 1 mes de Edad.

Christian se realizó su Ingreso a su control prenatal en el I Trimestre de su Embarazo en la Clínica de La Prusia.

En ese tiempo se le brindo ayuda con exámenes de Laboratorio y con Ultrasonido Obstétrico en el que se logró identificar la malformación de Labio Leporino y Paladar Hendido.

Matías es atendido en el programa de Vigilancia y control del crecimiento y desarrollo y se le está dando seguimiento a su caso.



Entrega de medicinas en la Prusia, atención a enfermedad respiratoria en Dolores del Lago y peso y talla a escolares de primaria de Aguas Agrias.



Atención Integral a la Niños con discapacidad



El Programa de Atención Integral a Niños con Discapacidad, es un programa que comenzó a finales del II Trimestre del 2018, atendiendo inicialmente a (20) niños con discapacidad, con el objetivo de brindarles el acceso a una atención en salud y social de forma integral, a niños con discapacidad de la comunidad El Tepeyac y de las comunidades aledañas.

Actualmente, contamos en el programa con (42) niños que son de la Comunidad El Tepeyac y de las comunidades aledañas de los Municipios de Diriomo, Diriá y Nandaime, que son atendidos en la Clínica JACS, más 32 niños del Municipio de Granada que son atendidos en las Oficinas de la Gerencia de Salud , para un total de 74 Niños con Discapacidad que son beneficiados con consultas médicas, medicamentos, exámenes de laboratorio, exámenes de gabinete, fórmulas lácteas y paquetes nutricionales, entre otros.

Durante el I Bimestre del Año 2020, se brindaron un total de 78 Consultas Médicas a Niños con Discapacidad. De ellos, 10 Niños con problemas de lenguaje, de conducta y de aprendizaje recibieron atención de logopedia una vez a la semana, por parte de dos psicólogas voluntarias que colaboran con nuestra Fundación.

Proyecto	Consultas Médicas	Atención de Logopedia	Fórmulas Lácteas	Niños con Paquetes Nutricionales	Exámenes de Laboratorio	Exámenes de Gabinete	Medicinas	Medios Auxiliares
Niños con Discapacidad	78	10	6	62	1	1	15	1
TOTAL	78	10	6	62	1	1	15	1



La Prusia

Leónidas Duarte Briones es beneficiario del Proyecto Prusia. Leónidas nació con Síndrome de Down con bajo peso.

Se le diagnosticó una Cardiopatía Congénita Acianógena e Hipotiroidismo.

Fue intervenido quirúrgicamente por su cardiopatía a los 2 años en el hospital Infantil Manuel de Jesús Rivera La Mascota, desde este tiempo se le ha brindado ayuda con exámenes de Laboratorio y de gabinete.

Se le ha apoyado con Viatico de transporte para sus citas con médicos especialistas en La Mascota, se le brinda ayuda con Medicamento por datos de Hipotiroidismo, se le apoya con Paquete Nutricional.

Además, está iniciando terapia en Corazón Contento. Leónidas actualmente tiene 3 años de Edad.



Sobre las ayudas brindadas en este Bimestre, fue apoyado (1) niño con exámenes de laboratorio, (1) niño con examen de gabinete indicados por los médicos de la Fundación CWF en la consulta médica; estos exámenes igualmente se brindó el apoyo para determinar el diagnóstico de las enfermedades que presentaban.

Así mismo, fueron apoyados 15 niños con medicamentos especiales para el tratamiento de las patologías que padecen, siendo la mayoría niños provenientes de las comunidades del Tepeyac y las comunidades de Diriomo, Diriá y Nandaime principalmente.

También, fue beneficiado con zapatos ortopédicos (1) niña con discapacidad de la comunidad Ochomogo, del municipio de Nandaime

De igual forma, fueron beneficiados (6) Niños con Discapacidad con Fórmulas Lácteas y 62 niños mensualmente con Paquetes Nutricionales a base de Leche de Soya, Cereales y Carne de Soya, con el objetivo de contribuir a mejorar su estado nutricional.



Visitas domiciliarias de nuestro personal de salud a menores con discapacidad en su Comunidad



Menores que reciben atención en terapia del lenguaje en JACS





JACS

Ángel Samir Rocha de 8 meses de edad, nació pre término a las 35 semanas de Embarazo por datos de pre eclampsia grave de su mama. Con un peso de 2,000 gr+ Prematuro. Ingresado un mes en Neonato en el HAJN por prematuridad, además que presenta un retraso motriz para su edad.

Ángel es beneficiado del Proyecto Tepeyac desde su Nacimiento con exámenes de gabinete, exámenes de laboratorio y con Formula Especial por su bajo Peso.

Actualmente se remitió a Corazón Contento para su integración con Fisioterapia para Estimulación Temprana.

Ha tenido un Incremento de Peso en estos 8 meses de 4.8 Kg desde su ingreso al Programa Nutricional. Su peso actual de 7Kg.





Beneficiarios del programa de atención integral a menores con discapacidad participando en actividad de integración por el inicio de actividades del año 2020 en JACS



Atención Integral a la Mujer

Durante el I Bimestre del Año 2020, se brindaron un total de 474 Consultas Médicas a Mujeres de las distintas comunidades que atiende la Fundación CWF. De ellas, (3) mujeres recibieron ayudas con Consultas Especializadas a nivel privado: una en Dermatología y (2) en Ginecología por presentar alteraciones en sus exámenes de PAP.

Además, se brindaron un total de 51 Atenciones Prenatales a un promedio de 40 Embarazadas, a quienes además de las atenciones prenatales se les brinda ayuda con exámenes de laboratorio, exámenes de gabinete y medicamentos que no hay en existencia en las Unidades de Salud del MINSA.

También, fueron brindados un total de 11 Controles Puerperales a igual número de mujeres púerperas, se brindaron 119 consultas de Planificación Familiar a Mujeres en Edad Fértil (MEF) y se realizaron 95 tomas de muestras para PAP a igual número de mujeres para la detección oportuna del Cáncer Cérvico uterino.



Proyecto	Consultas Médicas	CPN	Control Puerperal	Planificación Familiar	PAP	Exámenes de Laboratorio	Exámenes de Gabinete	Medicinas
JACS El Tepeyac	182	7	-	12	34	5	20	5
Comunidad El Manchón	197	27	8	63	30	3	4	1
Comunidad La Prusia	42	3	1	15	11	1	2	4
Comunidad El Hormigón	36	8	1	21	18	1	3	2
Comunidad Aguas Agrias	17	6	1	8	2	-	-	
TOTAL	474	51	11	119	95	10	29	12



Sobre las ayudas brindadas en este Bimestre, fueron apoyadas (10) Mujeres con exámenes de laboratorio, (29) Mujeres con examen de gabinete, que en su mayoría fueron Ultrasonidos Obstétricos, que fueron indicados por los médicos de la Fundación CWF en la consulta médica y los Controles Prenatales; con estos exámenes igualmente se brindó el apoyo para determinar el diagnóstico de las enfermedades que presentaban.

Cabe destacar, que de los 95 PAP realizados, fueron reportados (2) casos con alteración que presentaban Lesión Intra epitelial de Bajo Grado compatibles con el Virus del Papiloma Humano (VPH), principalmente de las comunidades del Manchón y El Tepeyac, quienes posteriormente fueron apoyadas a nivel privado con exámenes de Colposcopia y tratamiento a base de Crioterapia; contribuyendo de esta manera a detectar y tratar oportunamente lesiones malignas de bajo grado para evitar el desarrollo del Cáncer Cérvico uterino.

Además, recibieron ayudas con medicinas 12 mujeres, que fueron atendidas en las Unidades de Salud que tenemos en las comunidades.

Así mismo, fueron apoyadas con Paquetes Nutricionales, (3) Embarazadas que presentaban déficit nutricional producto de su estado de embarazo.





La promoción de la consulta para el control del embarazo y la calidad y calidez con que el personal de Children's Wellness Fund atiende a nuestras usuarias son factores claves para que podamos acompañarlas en llevar a término seguro y controlado sus embarazos.



Atención Integral a Pacientes Crónicos



Durante el I Bimestre del Año 2020, se brindaron un total de 380 Consultas Médicas a Pacientes Crónicos de las distintas comunidades que son atendidos en las Unidades de Salud de la Fundación CWF, por padecer de enfermedades crónicas como la Diabetes, Hipertensión, Osteoartritis, Asma Bronquial, Epilepsia, entre otras.

Sobre las ayudas brindadas en este Bimestre, fueron apoyadas (12) Pacientes Crónicos con exámenes de laboratorio, (3) con exámenes de gabinete, principalmente Electrocardiogramas (EKG) y US Renal, que fueron indicados por los médicos de la Fundación CWF en la consulta; con estos exámenes igualmente se realizaron para determinar el diagnóstico definitivo de las enfermedades o de las complicaciones que presentan.

Además, recibieron ayudas con medicinas 6 pacientes crónicos, que fueron atendidas en las Unidades de Salud que tenemos en las comunidades.

Proyecto	Consultas Médicas	Exámenes de Laboratorio	Exámenes de Gabinete	Medicinas
JACS El Tepeyac	102	6	-	1
Comunidad El Manchón	230	4	1	1
Comunidad La Prusia	23	2	-	1
Comunidad El Hormigón	-	-	2	-
Comunidad Aguas Agrias	25	-	-	3
TOTAL	380	12	3	6



Pacientes del programa de Dispensarizados atendidos en las Comunidades de Dolores del Lago, El Manchón, La Prusia y Aguas Agrias.



El Manchón

Se brinda ayuda a paciente crónica con Hipertensión arterial la cual acude con historia de dolor precordial que se irradia a mandibular y brazo izquierdo por lo que se recomienda valoración con medicina interna y toma de Electrocardiograma.

Con el apoyo de la Fundación, paciente se encuentra según especialista con angina estable gracias a la intervención oportuna y se estabiliza paso en observación y fue dada de alta sin complicaciones.

Paciente Masculino de 67 años de edad el cual hace algunos años presento fractura de Tibia recibió cirugía de reducción cerrada, acude a nuestra consulta regularmente ya que está dentro del programa de dispensarizados se le provee de tratamiento para HTA y ERC además acudió con lesión en pierna del lado de la cirugía para lo que se le dio tratamiento presentando mejoría y recupero la deambulacion poco a poco fue referido con ortopedia para seguimiento.



Basureros de La Joya y Nandaime

Basurero de La Joya

Inscripción de Familias Beneficiarios al Proyecto:

En el I Bimestre del año se realizó la inscripción de (27) padres y madres de familias y (59) NNA al Proyecto Basurero Municipal “La Joya”; previo a la inscripción se sensibilizó a los padres y madres de familias acerca de los compromisos a cumplir (enviar al NNA diario a la escuela, asistir a todas las actividades convocadas por la Fundación CWF, participar en las clases de Educación de Adultos y apoyar en el empaque del paquete alimenticio, entre otros compromisos.

Entrega de Kit Educativo a NNA Beneficiarios del Proyecto:

En I Bimestre 2020: En el mes de febrero se entregaron (59) Kits Educativos a igual número de NNA beneficiarios que consiste en: uniformes escolares, (1) pantalón buzo, zapatos, mochilas, útiles escolares. La entrega se realizó a los 59 niños y adolescentes que iniciarán su año lectivo escolar en las Escuelas Nueva Esperanza, Lorenzo Guerrero, José De La Cruz Mena, La Inmaculada, Elba Zamora, Epifanía, Miguel Larreynaga y Juan Diego.





Entrega de uniformes y mochilas a menores beneficiarios de Basurero La Joya





Actividades de Monitoreo Escolar de NNA Beneficiarios

En el I Bimestre se realizó (4) Actividades de Monitoreo Escolar, donde se verificó la matrícula y asistencia de 22 NNA del proyecto, ubicados en las la Escuela Epifanía, Lorenzo Guerrero, Miguel Larreynaga, Elba Zamora.

En el Monitoreo Escolar realizado durante el I Bimestre se encontró que de los 22 NNA monitoreados en relación a la asistencia, participación, conducta y rendimiento escolar se califican de la siguiente manera: (6) NNA Regular, (12) NNA es Buena, (4) NNA son Muy Buena.

Por otro lado; (1) NNA no asisten con regularidad a la escuela, (21) NNA asisten con regularidad a clases, (4) NNA incumple con sus tareas escolares.

Se identificó que (1) adolescente realiza bullying a otros niños a través de la influencia de otros compañeros, (1) NNA juega con agresividad, (1) NNA utiliza vocabulario soez al momento de los juegos.

Por otro lado, se informó con las maestras de los niños que (6) madres de familia brindan seguimiento escolar a sus hijos y (8) no brindan seguimiento escolar.



Verónica Magdalena Centeno

La adolescente Verónica Magdalena Centeno, de 12 años de edad, ha perseverado en el Proyecto de la Fundación Children's Wellness Fund, durante 6 años.

Inició en este año su 6to grado de Primaria en la Escuela Epifanía Comunidad El Hormigón.

Verónica, ha pasado por un proceso difícil, su papá es una persona que consumía licor y maltrataba a su mamá Leyda Marengo, esta situación ocasionaba que la menor se desconcentrara en sus estudios y ejerciera agresividad en sus compañeros de la escuela.

Afortunadamente su mamá logró dejar atrás a su pareja, para brindarle una mejor vida a su hija, los efectos fueron positivos en la adolescente Verónica, mejoró su comportamiento y se responsabilizó en sus estudios, cumpliendo con sus actividades y tareas escolares. Ella continúa luchando por ser alguien en la vida y ayudar en el futuro a su mamá.





Visita al Basurero Municipal La Joya

En el mes de Febrero se realizó una visita al Basurero Municipal La Joya, con el objetivo, de brindar seguimiento a las madres que laboran como recolectora, de las (27) madres integradas al Proyecto de la Fundación CWF, sólo (9) madres perseveran laborando en el Vertedero, esto a causa del bajo de costo de los materiales reciclables como la chatarra, el plástico y el aluminio; el resto de las madres han optado por otras actividades laborales como lavar ropa a domicilio, venta de comida de ambulante y asistente del hogar.

Atenciones psicológicas

En el transcurso del I Bimestre, la Psicóloga brindó un total (14) atenciones psicológicas a igual número de beneficiarios, abordando las problemáticas que presentan (Violencia intrafamiliar, problemas de conducta, depresión, falta de atención de padres de la madre, dificultades emocionales, bajo rendimiento escolar, dificultad de aprendizaje, intento de suicidio, conflictos de pareja).



Visitas domiciliarias a madres de familias

En los meses de enero y febrero se realizaron (7) visitas domiciliarias a igual número de familias, para abordar las problemáticas que presentan comúnmente, como son la falta de comunicación en la familia, inadecuados estilos de crianza de parte de unos de los tutores, conflictos familiares, violencia intrafamiliar, falta de higiene en las viviendas.

En el Componente de Salud y Nutrición: Durante el I Bimestre 2020, los principales beneficios generados en el proyecto fueron los siguientes:

Se brindaron un se atendieron a un total de 20 beneficiarios, de los cuales fueron atendidos 6 personas con consultas de medicina general, tanto a madres de familia como a los NNA beneficiarios. Las consultas fueron brindadas en las oficinas de la Gerencia de la Fundación CWF por el Gerente de Salud y/o por la médica asistencial de la Clínica del Centro JACS.

También, se apoyaron a (2) pacientes beneficiarios del proyecto con consulta especializada de Ginecología que presentaban resultados de PAP alterados con Lesión Intraepitelial de Bajo Grado con VPH.

En este período, fueron apoyados (3) beneficiarios con exámenes de laboratorio, (4) con exámenes de gabinete (2 con Colposcopia y 2 con Crioterapia). También, fueron apoyados (4) pacientes con medicamentos, y (2) niños con leche y cereales.

En este bimestre se atendieron a un total de 20 beneficiarios.

En la parte de Nutrición, con el objetivo de contribuir a mejorar el estado nutricional de los NNA y sus familias, además de los 2 niños beneficiados con leche y cereales, también fueron entregados un total de 54 Paquetes Alimenticios a las 26 familias beneficiarias del proyecto durante el I Bimestre.

Basurero de Nandaime

En el Proyecto NNA Trabajadores del Basurero Municipal Nandaime, durante el I Trimestre del Año 2019 dentro del marco del Componente de Educación, se desarrollaron las siguientes actividades:

Inscripción de Familias Beneficiarios al Proyecto

En el I bimestre, se realizó inscripción de (13) madres de familias y (24) NNA al Proyecto Vertedero Municipal “Nandaime”. Previo a la inscripción, se sensibilizó a las madres de familias acerca de los compromisos a cumplir (enviar al NNA diario a la escuela, asistir a todas las actividades convocadas por la Fundación CWF, apoyar en el empaque del paquete alimenticio, entre otras).

Entrega de Kit Educativo a NNA Beneficiarios del Proyecto

En el I bimestre 2019: Se entregaron (24) Kits Educativos a igual número de NNA beneficiarios del proyecto, que consiste en uniformes escolares, mochilas, útiles escolares y este año se incorporó (1) pantalón buzo para realizar actividades deportivas.





Entrega de uniformes y mochilas a menores beneficiarios de Basurero de Nandaime



Álvaro David Vega Hernández

Álvaro Vega tiene 13 años, ingresó al Proyecto de la Fundación Children's Wellness Fund, desde hace 6 años.

El año 2020 inicia su 6to grado de Primaria en la Escuela San Martín en la Comunidad Las Breñas.

El adolescente Vega, ha luchado con altibajos durante su niñez, en los primeros grados escolares tenía desmotivación en sus estudios incumplía con actividades y tareas escolares, presentaba problemas de conducta en el aula de clases.

Sin embargo, su mamá la Sra. Yelena Hernández, siempre apoyaba a su hijo, brindaba seguimiento escolar estando pendiente de sus avances y dificultades

Actualmente Álvaro, ha modificado positivamente su conducta y demuestra más responsabilidad en sus estudios, porque uno de sus sueños es convertirse en un profesional y sacar adelante a su mamá.



Escuela Santa Ana

En el mes de febrero se entregaron un total de 31 mochilas escolares a igual número de menores de la Escuela Santa Ana ubicada en la Comunidad de El Manchón





Personal Administrativo de Children's Wellness Fund en entrega de mochilas a menores de Escuela Santa Ana en Comunidad El Manchón



Odontología

Caso 1

Emilio Josué García pavón de 4 años de edad estudiante del centro JACS, originarios de la comunidad Tepeyac, fue captado para odontología por referencia de la Dra. Mayder Vivas.

La mamá llevo a la consulta odontológica diciendo que el niño presentaba molestias al comer y al beber cosas heladas y calientes, al examinar presentaba múltiples caries tanto en el maxilar superior, como en el maxilar inferior, se decidió ayudar para realizar un tratamiento dental integral, ya ingresado se realizó un plan de tratamiento de consta como primer paso una profilaxis dental, luego la limpieza de la piezas cariadas y se colocaría ZOE (óxido de zinc y eugenol) que es un material temporal para verificar que a las piezas luego de las limpieza no presentaran dolor, posteriormente se realizaría una a una las obturaciones con amalgama.

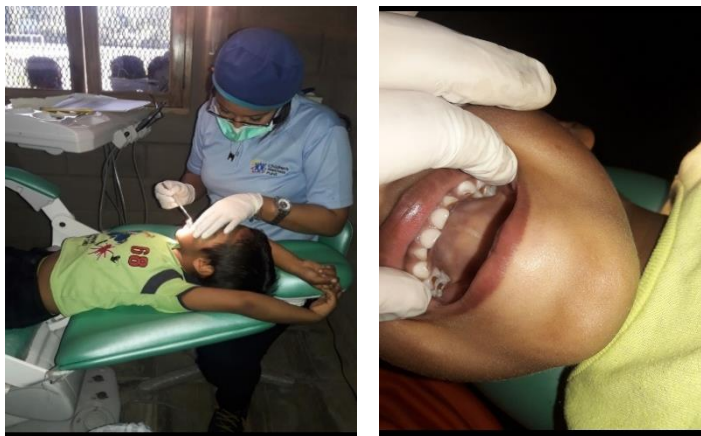

Se comenzó a realizar cada cosa según el plan de plan de tratamiento; se realizó primero la profilaxis y luego limpieza de las piezas cariadas inferiores, se colocó el material temporal y se va colocando amalgama pieza por pieza.



Seguimos trabajando con él con la obturación con amalgama y limpieza de las piezas superiores, terminando el plan de tratamiento se le dará revisiones cada 6 meses para verificar que todo este bien.

Durante el I Bimestre del 2020, se brindaron un total de 391 Atenciones Odontológicas, de las cuales 303 atenciones fueron brindadas en la Clínica JACS y 88 atenciones en las Comunidades Rurales durante las visitas de atenciones médicas.

De las 303 atenciones odontológicas brindadas en la Clínica JACS, 70 fueron valoraciones, 79 profilaxis dentales, 57 extracciones dentales, 75 restauraciones, 18 obturaciones temporales con ZOE y 4 Radiografías.

Servicios Odontológicos brindados en las Comunidades:

Durante el I Bimestre 2020, en las comunidades rurales fueron atendidos un total de 88 pacientes, que se describen a continuación:



Comunidad El Hormigón.

Se realizaron 15 atenciones odontológicas: 12 valoraciones remitidas a la clínica JACS y 3 extracciones dentales.

Comunidad El Manchón.

Se brindaron 31 atenciones odontológicas: 17 valoraciones remitidas a la clínica JACS y 14 extracciones dentales.

Comunidad San Luis de Manares.

Se brindaron 10 atenciones odontológicas: 7 valoraciones, algunas fueron remitidas a la clínica JACS y 3 extracciones dentales.

Comunidad Dolores del Lago.

Se brindaron 6 atenciones odontológicas: 3 valoraciones, algunas fueron remitidas a la clínica JACS y 3 extracciones dentales.





Comunidad La Prusia.

Se brindaron 7 atenciones odontológicas: 3 valoraciones que fueron remitidas a la clínica JACS y 4 extracciones dentales.

Comunidad Aguas Agrias

Se brindaron 19 atenciones odontológicas: 20 valoraciones que fueron remitidas a la clínica JACS y 8 extracciones.

Actividades Educativas en Odontología:

En el mes de febrero, se impartió una Charla Educativa a las madres de los Niños con Discapacidad sobre la importancia de la salud oral y la técnica del cepillado dental en los niños que presentan discapacidad física y motora.

Servicios	ENERO	FEBRERO	TOTAL
Valoraciones	28	42	70
Profilaxis	38	41	79
Extracciones	27	30	57
Restauraciones	41	34	75
Obturaciones Temporales con ZOE	8	10	18
Radiografías	2	2	3
TOTAL	144	159	303



Distintos escenarios de la atención en Odontología. Arriba: Atenciones en las visitas a Comunidades.
Abajo: Atención en Clínica JACS



Caso 2

Cristian Valeska Novoa Medina de 23 años de edad, originaria de la comunidad de Aguas Agrias captada para odontología por referencia de la Dra. María Alejandra Chamorro.

Ella llego a la consulta odontológica porque presentaba caries en los dientes anteriores, al examinar presentaba múltiples caries tanto en los dientes anteriores, como en los dientes posteriores, en el maxilar superior e inferior; se decidió ayudar con un tratamiento dental integral, ya ingresada se realizó un plan de tratamiento que consta de realizar primero una profilaxis dental, luego restauraciones y por ultimo extracciones.



Se comenzó realizando cada cosa según el plan de tratamiento, primero la profilaxis dental, luego se citó para realizar la limpieza y obturación de las piezas anteriores (1.1 y 2.1)



Seguimos trabajando con ella para continuar con las restauraciones y extracciones que faltan.

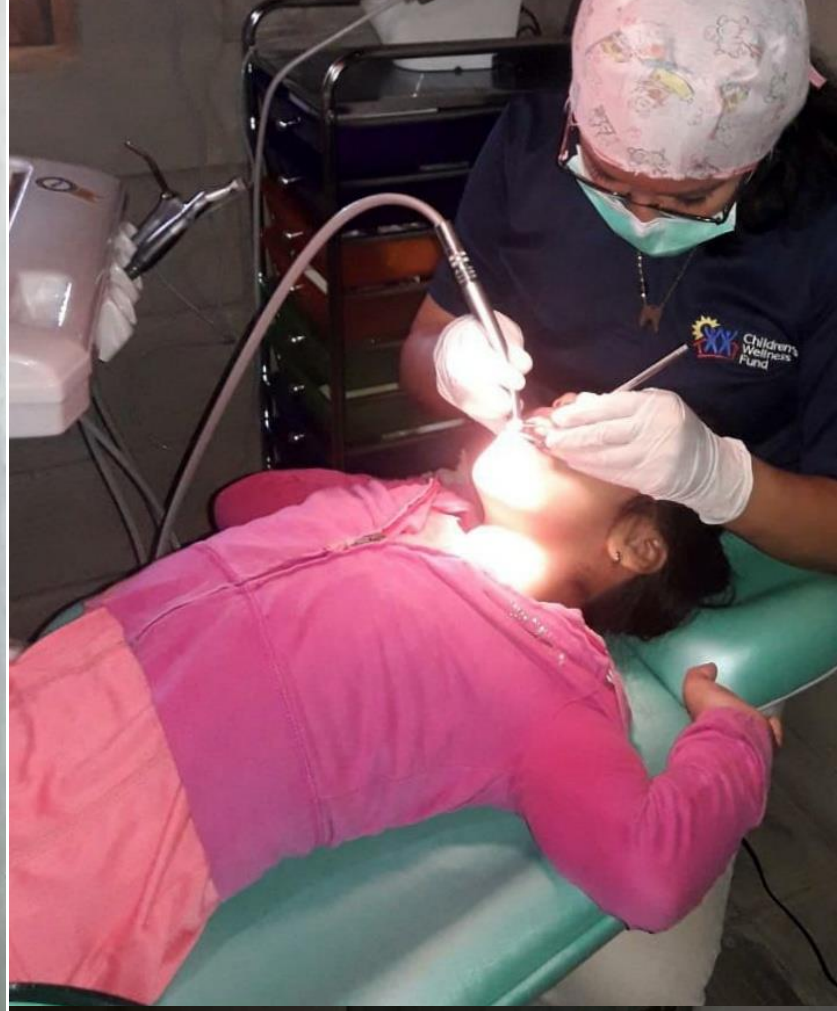

Atención en Psicología

Las actividades desarrolladas por la Psicóloga de la Fundación CWF en el I Bimestre 2020, en los diferentes programas y proyectos, fueron los siguientes:

Actividad		Total
Consultas Psicológicas		69
Casos Nuevos	Casos Subsecuentes	
33	36	
Charlas Educativas		19
Visitas Domiciliares		3
Terapia Familiar		1
Talleres con el personal CWF/ Reunión con personal CWF		1

En los meses de enero y febrero, se realizaron 69 atenciones psicológicas, de los cuales las afectaciones más predominantes son los problemas de: conducta, problemas de aprendizaje, violencia intrafamiliar, estados depresivos, Bullying Escolar, etc.

En estos dos meses se ha encontrado casos de Violencia de Género y Violencia hacia los hijos, en donde los pacientes atendidos lo expresan con mucho dolor e impotencia ante su situación, a través de crisis de llanto o enojo al no poder poner un alto, a este flagelo que viola sus derechos a vivir una vida libre de violencia.

Visitas Domiciliares

Se realizó 3 Visitas Domiciliares a igual número de beneficiarias del proyecto Basurero Municipal “La Joya”, que habitan en la comunidad del Hormigón, en donde se realizó Monitoreo sobre sus problemáticas que cada una de las madres de familia, atraviesa en sus hogares.

Terapia Familiar

En el mes de Febrero se brindó una Terapia Familiar a una familia beneficiaria del Proyecto, donde se abordó el tema de las responsabilidades familiares y escolares, debido a que, durante las atenciones psicológicas brindadas, se decidió estableció con la madre de familia abordar este tema, dado a las problemáticas que tienen los niños en su aprendizaje, y el monitoreo que la promotora social realizo en la escuela, que los niños no realizan tareas, son muy agresivos y utilizan un lenguaje inadecuado.



Atenciones psicológicas brindadas por proyectos de parte de la Psicóloga

Proyectos Salud	Enero y Febrero 2020
El Tepeyac	15
Aguas Agrias	7
El Manchón	6
Las Prusia	3
El Hormigón	4
San Luis de Manares	1
Total Atenciones en Salud	36
JACS	19
La Joya	14
Total de Atenciones	69



Actividades Educativas

Se impartieron 19 Charlas Educativas, de las cuales (6) fueron impartidas en el Puesto de Salud del JACS, (2) en la comunidad de las Prusia, (4) en la comunidad de Aguas Agrias, (2) en la comunidad de San Luis de Manares, (2) en la comunidad de Dolores de Lago, (2) en el Puesto de Salud El Manchón, y (1) en la comunidad El Hormigón.

Entre los temas desarrollados durante las Charlas, tenemos: Como liberar el Estrés, Claves de cuidado diario para mejorar la salud, Cuidemos nuestro planeta, La Violencia y el Femicidio en Nicaragua, Prevención de la Violencia de Genero, El Circulo de la Violencia.

También se habló sobre El cuido de la salud y las enfermedades, Planificación Familiar, El PAP y prevención del CACU, Prevención del Cáncer de Mamas, entre otros.

Por otro lado, se realizó una Actividad Recreativa e Informativa a Madres de Niños con Discapacidad, en donde se abordó el tema del Estrés del Cuidador, y se realizó técnicas de



relajación con los participantes. Los niños y niñas participaron en la realización de Pintacaritas.

Además, se realizó una Capacitación a los Maestros sobre Cómo Ayudarte a Prevenir o Manejar El Estrés. Se les brindó información sobre cómo reducir el estrés, síntomas y que enfermedades se presentan cuando una persona está estresada, y aprendieron cómo identificar cuando se está estresado y qué deben hacer. Al finalizar el taller se realizaron ejercicios de relajación y respiración profunda.

Se realizó una Actividad Educativa con los Adolescentes del Centro JACS, con el objetivo de conformar el Club de Adolescentes, se realizaron dinámicas de integración, y se procedió a la elección de la Directiva, en donde ellos mismos eligieron a sus líderes.



Educación en Salud



Actividades Educativas a la Población atendida

Con el objetivo de promover hábitos saludables en la población para la prevención de las enfermedades, durante el I Bimestre del 2020 se desarrollaron un total de 42 Actividades Educativas en los diferentes proyectos de salud, de las distintas comunidades que atiende la Fundación CWF.

Durante el I Bimestre 2020, las actividades educativas desarrolladas en los Proyectos de Salud, fueron las siguientes:

Comunidad El Tepeyac

Se impartieron (10) Charlas Educativas a los usuarios de la consulta médica. Entre los temas abordados tenemos: Infecciones Respiratorias Aguda (IRA), Enfermedades Diarreicas Aguda (EDA), Importancia de la toma del PAP.

También, se realizó la conformación de Club de Adolescentes en el Centro JACS con los alumnos de 4º. y 5º. Año, para desarrollar posteriormente con ellos, actividades educativas orientadas a la Prevención del Embarazo en las Adolescentes y a la Prevención de las Infecciones de Transmisión Sexual (ITS).

Así mismo, con las Mujeres del Club de Embarazadas se impartieron (2) Charlas Educativas sobre Embarazo en la Adolescencia y Signos de peligro durante el Embarazo, Parto y Puerperio.

Por otro lado, se llevó a cabo una Asamblea Comunitaria, con el propósito de darles a conocer a los pobladores el nuevo modelo de atención en salud a implementarse a partir de la segunda quincena de febrero.

Comunidad La Prusia: Se impartieron (5) Charlas Educativas sobre la Importancia de la toma del PAP, Planificación Familiar y Lavado de Manos.

Comunidad El Hormigón: Se impartió (3) Charlas Educativas dirigidas a usuarios de la consulta médica, sobre Infecciones Respiratoria Agudas (IRA) e Importancia de la toma del PAP.

Comunidad El Manchón: Se impartieron (13) Charlas Educativas a los usuarios de la consulta médica. Entre los temas abordados tenemos: Enfermedades Transmitidas por Vectores, Autoexamen de Mamas, Prevención del Cáncer Cérvico uterino, así como temas sobre la Violencia intrafamiliar impartidos por la Psicóloga de la Fundación CWF.

Por otro lado, se llevó a cabo una Asamblea Comunitaria, con el propósito de darles a conocer a los pobladores el nuevo modelo de atención en salud a implementarse a partir de la segunda quincena de febrero.



Comunidad Aguas Agrias: Se impartió (3) Charlas Educativas dirigidas a los usuarios de la consulta médica y (1) Charla Educativa dirigida a las Embarazadas que se atienden en el Control Prenatal, los temas abordados fueron prevención de las complicaciones obstétricas, la violencia intrafamiliar, el autoexamen de mamas y la prevención de las enfermedades transmitidas por vectores.

Programa Atención Integral a Niños con Discapacidad: Se impartió (2) Charlas Educativas dirigidas a las Madres de Niños con Discapacidad que son atendidos en la Clínica "JACS". Una charla fue impartida por la Psicóloga de la Fundación sobre "El Estrés del Cuidador", donde se desarrollaron técnicas de relajación con los participantes.

La otra charla fue impartida por la Odontóloga de la Fundación CWF dirigidas a las madres de familias de los niños sobre la importancia de la salud oral y de la técnica de cepillado en estos niños que presentan serias afectaciones dentales por la mala higiene de la cavidad oral y por sus condiciones de incapacidad, que las madres creen que no necesitan realizarles higiene o muchas tienen miedo de lastimarle la cavidad oral.



Atención Veterinaria

En el primer bimestre de 2019 se han realizado dos jornadas de atención tanto en El Manchón como en JACS con el siguiente resultado

Mes	Enero	Febrero	Vacunas Antirrábicas
JACS	166	190	46
El Manchón	141	120	30

Se mantiene coordinación con el MINSA quien nos provee de las vacunas contra la rabia que se aplican durante nuestras jornadas.





Continuamos teniendo una buena disciplina en la asistencia de la población en general para las jornadas de atención a sus mascotas, hay dueños perseverantes que han visto en nuestro servicio la oportunidad de mantener sanas a sus mascotas ya así nos lo han referido. Tenemos dueños de todas las edades entre nuestros beneficiarios, en cada sesión de trabajo se les educa sobre la importancia de mantener la salud general de su mascota.







JACS

Nuestra matrícula 2020 es de 211 usuarios divididos en Primaria: 143 y Secundaria: 68, con una asistencia promedio de 178 menores por día quienes reciben los servicios de alimentación, clases de inglés, computación, deportes, artes y reforzamiento escolar



Actividades de integración por el inicio del ciclo 2020.





Actividades desarrolladas al aire libre como parte de la clase de inglés. Arriba: Picnic con el tema de nombres de frutas. Abajo: Excursión a uno de los Miradores de la Comunidad con el tema La Naturaleza.





Favoreciendo el aprendizaje a través de métodos lúdicos que nos ayudan a la vez al desarrollo de habilidades motoras, de concentración, a trabajar en equipo y establecer liderazgos dentro de la tarea.





Hemos dotado de material educativo necesario y suficiente a todos nuestros beneficiarios para garantizar el desarrollo de todas las actividades en el aula de clases relacionadas a su reforzamiento escolar.





Mantenemos una alimentación balanceada con un promedio de 15 recetas nutritivas dispensadas en más de 150 almuerzos que servimos a diario a nuestros beneficiarios.





En imágenes. Equipo de fútbol CWF, Actividades recreativas con menores, Elaboración de piñatas y Visita guiada a la Biblioteca Municipal en Granada.





Queremos cerrar este informe con un agradecimiento especial a Academir National Junior Honor Society y a su Directora Licenciada Karla Rodríguez por la gestión y donación de más de 200 pares de zapatos que recibimos en el mes de febrero los que fueron entregados a nuestros beneficiarios en JACS







por comenzar este 2020 caminando junto a nosotros

