



Comprometidos con el presente y futuro
de la niñez nicaragüense

Informe Ejecutivo de abril a junio de 2019

CHILDREN'S WELLNESS FUND, INC

Organización No Gubernamental para el Desarrollo cuya misión es promover y mejorar la calidad de vida de los niños y familias más necesitadas en las Américas.

Es independiente, sin ninguna vinculación política o confesional.

Ha sido inscrita en el Departamento de Registro y Control de Asociaciones del Ministerio de Gobernación (MIGOB)

Directora para América Latina:

Narcy Arellano Yrigoyen

Gerente General

MsC. Bosco Emilio Castillo Mena
gerencia.cwf@gmail.com

Gerente de Salud

Dr. Lombardo Talavera
gerencia.salud.cwf@gmail.com

Granada, Nicaragua
Comunidad El Tepeyac, kilometro 55 carretera
Granada Nandaime 800 metros al sur,
Sector San Antonio I

CONTENIDO

• Resumen Ejecutivo	03
• Proyectos de Salud	04
• Atención a menores con discapacidad	48
• Atención integral a familias de los vertederos municipales de La Joya Granada y Nandaime	58
• Atención Veterinaria	74
• Viviendas	79
• JACS	88
• Becas Universitarias	95





El segundo trimestre de 2019, ha representado para todos en el equipo de Children's Wellness Fund un aprendizaje sobre nuestras propias capacidades para resolver la demanda de servicios de la población a la que atendemos y esto no sería posible sin la motivación y ánimo por el trabajo sumados al compromiso evidenciado en acciones por hacer nuestro trabajo cada día mejor.

Dejamos con ustedes en este Informe el resultado de nuestro trabajo en los meses de abril a junio.



PROYECTOS DE SALUD

CASOS EXTERNOS

Niños de Programas Casos Externos y Desarrollo Infantil atendidos en la Oficina de CWF

Durante el **II Trimestre del Año 2019**, se apoyaron un total de **260 Niños** de los **Programas Casos Externos y Desarrollo Infantil**, a quienes se les brindo **141 consultas médicas y de valoración nutricional** por parte de nuestro equipo de salud.

Mes	No. Consultas Médicas Brindadas	No. Consultas Médicas Especializadas	Niños con Exámenes Laboratorio Realizados	Niños con Exámenes Gabinete Realizados	No. Niños Beneficiados con Medicamentos	Niños beneficiados con Paquetes de Leches y Cereales	Otras Ayudas (Zapato ortopédico)
ABRIL	41	1	3	1	15	44	0
MAYO	50	2	3	2	15	49	1
JUNIO	50	4	2	4	13	16	0
TOTAL	141	7	8	7	43	49	1



Así mismo, fueron apoyados **43 niños con medicamentos** para el tratamiento de las patologías que padecen y que fueron referidos de los Centros de Salud Jorge Sinforoso Bravo, Palmira y el Hospital Primario Monte Carmelo de Nandaime; de igual manera un promedio de **49 niños** fue apoyado mensualmente con **Fórmulas Lácteas Especiales y Paquetes Nutricionales a base de Leche de Soya, Cereales y Carne de Soya**, para mejorar su estado nutricional. Además, fue beneficiado **(1) niño con zapatos ortopédicos**, lo que contribuyó a mejorar su problema de movilidad.



De forma general, en comparación con el **I Trimestre del Año 2019** que fueron apoyados **207 niños**, hubo un incremento **del 26%**, con **53 niños más** atendidos en este **II Trimestre 2019**.

La demanda de niños con déficit nutricional que requirieron fórmulas lácteas y cereales presento un incremento **del 29%** en comparación al I Trimestre de este año, debido a que han sido referidos más niños del Hospital Primario Monte Carmelo de Nandaime.

Con la entrega de los **120 paquetes de Fórmulas Lácteas y Cereales** a un promedio de 40 niños con déficit nutricional, dentro del marco del **Programa de Desarrollo Infantil**, se contribuyó a mejorar el estado nutricional de estos niños.



Cabe señalar que para el mes de junio se trasladaron a la mayoría de los niños del Programa Desarrollo Infantil que presentan alguna discapacidad al **Programa de Atención Integral a Niños con Discapacidad**, fusionando en un solo programa la atención de estos niños, quedando solamente 16 niños en el **Programa Desarrollo Infantil** que son niños que no presentan discapacidad y que realmente pueden mejorar su déficit nutricional después de varios meses de apoyo con el paquete nutricional.



COMUNIDAD EL MANCHON

Durante el II Trimestre 2019, en el marco del Proyecto de la Comunidad El Manchón en el Puesto de Salud, se brindaron un total de 2,206 atenciones, que en comparación al I Trimestre hubo un incremento del 7% de forma general en las atenciones brindadas con 528 atenciones más en este periodo.

Cabe destacar, que el incremento de las atenciones se da por las atenciones consecutivas que se han brindado en las comunidades de Santa Ana, Dolores del Lago y San Luis de Manares que se desarrollan cada mes en cada una de estas comunidades.

Entre las atenciones brindadas en este trimestre están: las consultas médicas, la atención de los programas de salud, entre ellas las atenciones prenatales, el control puerperal, la planificación familiar, las atenciones de VPCD, las tomas de muestras de PAP y la aplicación de vacunas suministradas por el MINSA.



Servicios de Salud brindados durante el II Trimestre del Año 2019:

Servicio	ABRIL	MAYO	JUNIO	TOTAL
Total de Atenciones	772	666	768	2206
Consulta Médicas	540	483	548	1571
Control Prenatal (CPN)	16	7	14	37
Control Puerperal	16	7	14	37
Planificación Familiar	25	11	44	80
VPCD	86	76	73	235
VACUNAS(Dosis)	66	40	51	157
PAP	36	45	22	103



PROGRAMAS DE ATENCIÓN PRIMARIA

CONTROL PRENATAL (CPN): Durante este II Trimestre se brindaron 37 Atenciones Prenatales, en comparación con el I Trimestre 2019, hubo un ligero incremento del 5% con 2 controles prenatales más en el II Trimestre.



Fueron 26 embarazadas atendidas con las que iniciamos el año, de ellas (11) finalizaron con partos normales sin complicaciones reportadas, de estos (8) partos fueron en mujeres adolescentes.

El censo de embarazadas tiene un total de 15 pacientes en la actualidad, de las cuales (5) fueron referidas al servicio de ginecobstetricia del Hospital Primario Monte Carmelo, porque presentan factores de riesgo y según la norma establecida deben de ser valoradas por el médico especialista en Ginecoobstetricia.



Embarazadas que se atienden en la Comunidad El manchón en visita a Casa Materna de Nandaime con el personal de salud de CWF, esta visita tiene como objetivo promover la asistencia de las mujeres a la Casa Materna en los días cercanos a su fecha de parto para ser atendidas de forma institucional y garantizar un parto seguro.

CONTROLES PUERPERALES: Las mujeres púerperas son captadas generalmente en el puerperio mediato y tardío. Durante el II Trimestre del 2019 fueron atendidas un total de 23 pacientes. En comparación con el I Trimestre que fueron atendidas 10 púerperas, hubo un incremento mayor del 100% con (13) puerperios más atendidos en este II Trimestre 2019.

De las 23 pacientes púerperas, 11 eran atendidas en nuestra unidad de salud y los 12 restantes en el Hospital Primario "Monte Carmelo" por Alto Riesgo de Embarazo.

PROGRAMA DE VIGILANCIA Y CONTROL DEL CRECIMIENTO Y DESARROLLO (VPCD)

Se brindaron un total de 235 VPCD, que en comparación al I Trimestre que se brindaron 192 atenciones de VPCD, hubo un incremento del 22 %, con 43 VPCD más realizados en este II Trimestre.

Es a través de este programa, es que se realiza la valoración nutricional a los niños para integrarlos al Programa de Fortalecimiento Nutricional y darles seguimiento en la ganancia de peso.



Los niños con bajo peso integrados en el Programa de Fortalecimiento Nutricional, son evaluados de acuerdo a las tablas internacionales de Evaluación Nutricional de la OPS/OMS.

También, a través del VPCD se les brinda consejería a las madres de familia que acuden con sus niños a las consultas, sobre alimentación adecuada, estilos de vida saludable, importancia de las vacunas, y sobre la importancia del cumplimiento a sus citas de niño sano.



Iniciamos el II Trimestre con 4 niños dentro del Programa de Fortalecimiento Nutricional. En el transcurso del trimestre se ingresaron (2) niños que pertenecen al proyecto del Vertedero Municipal de Nandaime, que son atendidos en el Puesto de Salud El Manchón.



Además, se ingresaron a dos niños de la comunidad de San Luis de Manares los cuales están con bajo peso y talla baja, uno de ellos tiene 5 años con un peso de 14.4 Kg con déficit de peso de 8 Kg para su edad a pesar que las tallas estén bien según su peso, su estado nutricional es bajo porque se ha quedado pequeño de talla.

Al cerrar el trimestre contamos con (7) beneficiarios, de ellos (5) son niños, (1) embarazada y (1) paciente de la Tercera Edad, a quienes les suministramos el Paquete Nutricional a base de leche de soya, cereales y carne de soya. Además, se benefician a (4) niños con fórmulas lácteas especiales, para un total de 13 beneficiarios, que se esperan mejoren su estado nutricional en un tiempo determinado.



Tres historias Beneficiarios del programa nutricional

Génesis, es un bebe de 15 meses de nacida quien fue ingresada al programa de Fortalecimiento Nutricional hace 3 meses con un peso de 6.6 Kg, con un déficit de peso de 5 Kg para su edad.

Actualmente cuenta con un peso de 8 Kg. Además, esta niña en sus valoraciones medicas se detectó un retraso leve en su desarrollo psicomotor por lo cual en conjunto con el pediatra del MINSA del Hospital Primario “Monte Carmelo” de Nandaime, se valoró y se decidió ayudarle con examen especializado de Electroencefalograma y Ultrasonido Transfontanelar, resultados que son alentadores ya que estructural y funcionalmente no se encuentran alteraciones, según su mamá tendrá seguimiento con fisioterapeuta y citas con neurología en el Hospital Infantil “La Mascota” para seguir valorando su evolución.



Él es **Ángel** un pequeño de 5 años de edad, originario de la comunidad de San Luis de Manares, quien fue captado en una de las atenciones brindadas en esta comunidad

Presentaba enfermedades diarreicas y respiratorias a repetición, según su mamá desde pequeño presenta poca ganancia de peso y es de baja estatura,

Su peso es de 14.4 Kg

Presenta un déficit de peso para su edad de 8 Kg, por lo que estamos realizando intervenciones para mejorar su condición nutricional al ingresarlo al Programa de Fortalecimiento Nutricional y valoraciones periódicas para vigilar su incremento de peso.



El caso de la señora de la tercera edad **Doña Tomasa Hernández**, que en el mes de Junio se ingresó al programa de Fortalecimiento nutricional con desnutrición proteico-calórica quien inicia con un peso de 34 kg para un IMC de 16.8, bajo la media normal que es de 18.5 a 24.9 Kg/m².

La señora vive sola con un hijo discapacitado, que su único sustento que tienen es una pequeña venta, este mes iniciamos la ayuda para esta anciana, con quien esperamos en las consultas posteriores inicie una ganancia de peso satisfactoria y así mejorar su condición de salud, ya que debido la desnutrición que presenta es un factor de riesgo para el constate deterioro de su estado físico.

AYUDAS BRINDADAS DURANTE EL II TRIMESTRE 2019

TIPO DE AYUDA	ABRIL	MAYO	JUNIO	TOTAL
No. Beneficiarios con Consultas Médicas Especializadas	0	1	1	2
No. Beneficiarios Apoyados con Exámenes de Laboratorio	2	9	12	23
No. Beneficiarios apoyados con Medicamentos	1	2	4	7
No. Beneficiarios de Leche de Soya y Cereales Entregados	4	6	7	7
Leches Especiales	2	2	3	7
Otras Ayudas (lentes)	0	0	2	2

En este II Trimestre 2019 se brindó ayuda a un total de 46 beneficiarios, de los cuales (2) fueron apoyados con Consultas Especializadas en Dermatología, uno de los casos se trata de una paciente que es portadora de Lupus Eritematoso Sistémico (LES) que fue diagnosticado el año pasado por la ayuda brindada en la Fundación en Enero del 2018 con exámenes especiales para pruebas diagnósticas dando positivas para Lupus Eritematoso Sistémico (LES).

A esta paciente, se le brindó seguimiento con el Medico Internista del Hospital AJN de Granada y en el mes de junio sufrió de una descompensación de su enfermedad expresada en la piel con una dermatitis tipo seborreica por lo que se envió a valoración con dermatóloga privada, quien a la vez la refirió al Centro Nacional de Dermatología, donde le iniciaron una serie de estudios incluyendo biopsia de la piel. La paciente continua en seguimiento con el personal de salud del Puesto de Salud de El Manchón, donde se le ayuda con estudios recomendados por el especialista y por la parte del tratamiento el Centro Nacional de Dermatología le brinda los bloqueadores solares y los medicamentos especiales.

ANTES



Otro caso apoyado con Consulta de Dermatología, fue el de un niño de 8 meses de nacido, a quien se le brindo ayuda a consulta dermatológica por una dermatitis seborreica, el cual no mejoraba su condición después de dos consultas de medicina general, por lo cual se le brindo ayuda con la consulta de dermatología a nivel privado. El niño en un periodo de un mes presento notable mejoría con avance en su piel sana, paciente se dio seguimiento por las consultas médicas en el Puesto de Salud El Manchón y se le continuo con el tratamiento establecido. Actualmente no ha tenido recaídas y ya está muy bien.

AHORA



Durante este periodo, fueron apoyados 23 pacientes con exámenes de laboratorio, que el Centro de Salud de Nandaime no los están realizando, esto con el objetivo de contribuir a establecer un diagnostico en el paciente atendido.

De los 23 pacientes beneficiarios, (8) pacientes fueron del Programa de Atención a Enfermos Renales Crónicos, incluyendo un caso de nuevo ingreso al programa y el resto que se realizaron los exámenes fue para el seguimiento, de los cuales (3) continúan con sus resultados de Creatinina igual que en el trimestre pasado; (4) de ellos presenta leve mejoría que aunque las disminuciones de las pruebas de creatinina sean leve son grandes los avances que se consideran debido a que esto contribuye a mejorar las complicaciones que presentan los pacientes.

Cabe destacar, que estos pacientes crónicos que, aunque su enfermedad es incurable, con el control y el seguimiento realizado por el médico del Puesto de Salud El Manchón y del Hospital Primario de Nandaime, mejoran sus complicaciones como son la retención de líquidos, la hiperuricemia, la dislipidemia. En cada valoración y encuentro con los pacientes el enfoque de la atención está más orientado a cambiar los malos hábitos alimenticios que al uso de fármacos, lo cual contribuye a mejorar las condiciones de vida de los pacien



Parte del grupo de pacientes renales crónicos atendidos en Puesto de Salud El Manchón

ATENCIONES EN SAN LUIS DE MANARES, DOLORES DEL LAGO Y SANTA ANA

En el I Trimestre 2019 se llevaron a cabo (9) Jornadas de Atención Médica, en las comunidades de Dolores del Lago, San Luis de Manares y Santa Ana, incluyendo (2) Ferias de Salud realizadas en conjunto con el MINSA en el Puesto de Salud El Manchón. Las jornadas se desarrollan mensualmente en cada comunidad con el objetivo de acercarle a la población la atención médica con calidad y calidez o sea brindarle mejor acceso a la atención médica, debido a que tienen difícil acceso al Puesto de Salud El Manchón por la distancia.

ACTIVIDAD	ABRIL	MAYO	JUNIO	TOTAL
No. Jornadas	2	4	3	9
No. de consultas generales	105	150	119	374
No. Consultas Pediatría	20	23	0	43
Atenciones Odontológicas	0	12	0	12
Gota gruesa	32	35	0	67
VIH	0	15	0	15
Puerperio	0	3	2	5
PAP	14	24	5	43
Planificación Familiar	25	11	44	80
VPCD	5	23	10	38
CPN	2	4	3	9
VACUNAS	0	7	4	11



Con ayuda de los brigadistas comunitarios se coordinó la atención en las diferentes comunidades y así aminorar el tiempo de espera en la atención médica a brindar, también ellos se encargaron de la divulgación de los días que se brindara atención y acondicionar el área donde se brindaran las diferentes consultas.

En estas Jornadas de Atención Médica, se brindaron 604 Atenciones entre ellas 374 consultas de medicina general, 43 consultas de medicina pediátrica, 12 atenciones odontológicas y también atenciones de Control Prenatal, de Planificación Familiar, Control del Puerperio, Atenciones de VPCD. También, se realizaron tomas de muestras para PAP, Pruebas de Gota Gruesa y se aplicaron vacunas aportadas por el Ministerio de Salud.



Personal de Salud de Children's Wellness Fund durante las atenciones en San Luis de Manares, Santa Ana y Dolores del Lago





Personal de Salud de Children's Wellness Fund durante las atenciones en San Luis de Manares, Santa Ana y Dolores del Lago





En El II Trimestre se desarrollaron (3) Actividades Educativas con los pacientes del Club de Crónicos, en el mes de Abril se realizó el primer encuentro para organizar el Club y elegir los integrantes de la junta directiva con los mismos participantes, asistiendo un total de 17 pacientes crónicos.

El segundo encuentro fue en Mayo con 36 participantes, que se brindó una Charla Educativa por parte del Gerente de Salud Dr. Lombardo Talavera sobre la Enfermedad Crónica de la Diabetes Mellitus y sus complicaciones.

La actividad fue desarrollada con el objetivo de concientizar a los pacientes crónicos sobre los cuidados esenciales que deben tener con estas enfermedades. En esta ocasión, además se celebró el “Día de las Madres” con presentaciones culturales a cargo del grupo de danza del Centro JACS y juegos recreativos como “pegarle la cola al burro” y se brindó un refrigerio a los asistentes.



El tercer encuentro fue en Junio con un total de 38 participantes, se impartió una Charla Educativa sobre la Alimentación del paciente Diabético a cargo del Dr. Talavera, al igual que el anterior se realizaron bailes folclóricos por el grupo de danza del JACS y se quebraron dos piñatas con la participación también de familiares de estos pacientes para la Celebración del “Día del Padre”.



COMUNIDAD LA PRUSIA

El número total de consultas médicas brindadas fueron 182 en el II Trimestre 2019. Los motivos principales de consulta son las Enfermedades Diarreicas Agudas (EDA), las Infecciones Respiratorias Agudas (Faringitis Aguda, Faringoamigdalitis, Resfriado Común) los Síndromes Febriles, Infecciones de Vías Urinarias. Otras de las enfermedades de mayor atención incluyen las ginecológicas, las Enfermedades Crónicas (HTA, DM2, Asma Bronquial),

En el II Trimestre 2019 se brindaron 182 consultas, que en comparación al I Trimestre hubo un ligero incremento del 3%.

Servicio	ABRIL	MAYO	JUNIO	TOTAL
Total de Atenciones	64	136	71	271
Consulta Médicas	38	102	42	182
Control Prenatal (CPN)	2	3	1	6
Control Puerperal	0	1	1	2
Planificación Familiar	11	9	8	28
PAP	4	8	7	19
VPCD	9	8	10	27
Vacunas (Dosis Totales)	0	5	2	7
Referencias a C/Salud Palmira y/o HAJN	0	0	2	2



En el Control Prenatal (CPN):
Durante el II Trimestre 2019 se
brindaron un total de 6
Atenciones Prenatales,

De estas (5) embarazadas, (2)
pacientes son menores de 18
años que fueron valoradas por
el servicio de Ginecoobstetricia
del Centro de Salud de
Palmira y se le está dando
seguimiento de manera
conjunta con el personal del
Sector de Salud “Las
Camelias”.

A una de estas Embarazadas
adolescentes se le brinda
ayuda con Paquete Nutricional
por presentar Subnutrición
Materna.

Las embarazadas atendidas
en el Puesto de Salud La
Prusia reciben una atención

integral coordinada con Gineco-obstetricia del Centro de Salud “Palmira”,
a fin de evitar o tratar las complicaciones a tiempo y llevar el embarazo a
buen término.

Con este objetivo se realizó una Visita a la Casa Materna de Granada para
que las embarazadas tengan conocimiento sobre el funcionamiento de la
Casa Materna, que sepan que pueden tener una estancia tranquila en este
lugar antes de iniciar su trabajo de parto, además de que pueden regresar
a casa Materna durante su puerperio inmediato.

Acudieron a la visita un Total 12 Embarazadas, (5) de ellas son atendidas
en el Puesto de Salud Prusia y (7) que son atendidas en el Puesto de
Salud de Las Camelias por el personal del Ministerio de Salud.



Visita a Casa Materna de Granada con Club de Embarazadas de La Prusia



En el Programa de Vigilancia y Promoción del Crecimiento y Desarrollo infantil (VPCD), se realizaron un total de 27 controles,

Actualmente, tenemos (8) beneficiarios activos en el Programa de Fortalecimiento Nutricional del Proyecto Comunidad La Prusia, incluyendo (1) Embarazada con Subnutrición Materna. En este II Trimestre ingresamos 3 casos nuevos.





Las Vacunas aplicadas en el II Trimestre 2019: Gracias al trabajo realizado en conjunto con el personal del MINSA se ha logrado incorporar en las atenciones del Puesto de Salud la aplicación de las vacunas según el Esquema Nacional de Vacunación a los pacientes que acuden a la consulta.





En este II Trimestre 2019, se apoyaron a un total de 29 pacientes de la Comunidad La Prusia con diversas ayudas que por motivos económicos no podían cubrir:

- ✓ Beneficiarios apoyados con Exámenes de Laboratorio: A 7 pacientes se les ayudo con exámenes de laboratorio a nivel privado, que fueron exámenes que no se realizan en las Unidades de Salud del MINSA o que necesitaban con urgencia el resultado para toma de decisiones o evaluaciones médicas. En comparación con los (4) pacientes que se apoyaron el I Trimestre hubo un incremento del 75%.
- ✓ Beneficiarios apoyados con Exámenes de Gabinete: 9 pacientes fueron los beneficiados con ultrasonidos privados (2 US obstétricos, 1 US Transvaginal, 4 US Abdominales y 1 US Pélvico), que en relación al I Trimestre que se ayudó a 10 pacientes, prácticamente se mantuvo igual las ayudas brindadas.

- ✓ Beneficiarios apoyados con Medicamentos: A (4) pacientes se les apoyo con la compra de medicamentos recetados en las Unidades de Salud del MINSA y que no fueron despachados. En comparación con el I Trimestre que fueron 12 pacientes apoyados con medicamentos, hubo una disminución mayor del 100 %.



✓



- ✓ Paquetes Leches y Cereales Entregados: Un promedio de 8 pacientes fueron beneficiados mensualmente con suplementos alimenticios a fin de mejorar su estado nutricional en comparación con los 5 apoyados en el I trimestre, hubo un incremento del 40%, para este tipo de ayuda.

- ✓ Ayudas con Lentes de Medidas. Durante este II Trimestre se brindó ayuda a (2) pacientes con lentes de medidas.



Se impartió (2) Charlas Educativas a los pacientes que acudieron a la consulta médica. Los temas impartidos fueron sobre Enfermedad Diarreica Aguda (EDA) e Infecciones Respiratorias Agudas (IRA).



COMUNIDAD EL TEPEYAC

Servicio	ABRIL	MAYO	JUNIO	TOTAL
Total de Atenciones	324	536	383	1243
Consulta Médicas	243	411	312	966
Control Prenatal (CPN)	5	15	4	24
Control Puerperal	0	0	2	2
Planificación Familiar	27	32	5	64
PAP	7	12	13	32
VPCD	42	63	49	154
Referencias a Hospital AJN	8	10	7	25

Servicios de Salud brindados durante el II Trimestre 2019:





Con la atención en salud desde las instalaciones de JACS, se ha logrado que la población de la Comunidad tenga mayor acceso a los servicios de salud que se brindan en la Fundación, donde los sectores beneficiados son San Antonio No. 1, San Antonio No.2, El Mamón, El Pachón, Sector Treminio, Las Parcelas y los niños del Centro JACS.

Los motivos principales de consulta: Siguen siendo similares a los años anteriores, tales como los Síndromes Febriles por Enfermedades transmitidas por Vectores, Gastroenteritis asociados a Síndromes eméticos, Enfermedades Respiratorias (Resfriado Común, Faringitis, Amigdalitis, Faringoamigdalitis y Neumonías), Infecciones de Vías Urinarias, Gástricas, Osteomusculares, las Ginecológicas y las Enfermedades Crónicas (DM, HTA, ERC)

En relación a los Programas de Atención Primaria que se brindan, la productividad fue la siguiente:

En el Control Prenatal (CPN): Durante este II Trimestre se brindaron un total de 24 Atenciones Prenatales.

Cabe destacar, que las Embarazadas que son atendidas en la Clínica JACS son beneficiadas con exámenes de laboratorio y Ultrasonido Obstétrico, lo que da mayor satisfacción a estas mujeres que acuden mensualmente a sus controles, donde se les vigila en esta etapa tan importante para ellas y sus bebés, con el fin de evitar o detectar a tiempo complicaciones obstétricas.



Actualmente estamos atendiendo a 12 embarazadas, (4) de ellas han sido referidas al Servicio de Ginecoobstetricia del Centro de Salud de Diriomo, para su manejo con el médico especialista. Tenemos 2 menores de 18 años y dos mayores de 35 años que son pacientes con Alto Riesgo Obstétrico.



Igual que en los otros Proyectos, realizamos una Visita a la Casa Materna de Diriomo con las Embarazadas que se atienden en la Clínica JACS y las embarazadas que son atendidas en el Puesto de Salud del MINSA del Tepeyac, con el objetivo que las mujeres conozcan el funcionamiento de la Casa Materna, que sepan que ellas que en este lugar puedan tener una estancia tranquila antes de iniciar su trabajo de parto, para evitar complicaciones por la lejanía, además que sepan que pueden regresar a la Casa Materna durante su puerperio inmediato.



En el Programa de Vigilancia y promoción del Crecimiento y Desarrollo (VPCD): Se brindaron un total de 154 VPCD en el II Trimestre 2019, con un incremento del 21% en relación al I Trimestre que se brindaron 122 atenciones, lo que denota el compromiso por parte de la Enfermera de la Fundación CWF de continuar captando niños para realizarles su control de crecimiento y desarrollo.

Este incremento se debe a que en este Trimestre realizamos Evaluaciones Nutricionales a los niños del Programa de la Comunidad El Tepeyac y de los niños con Discapacidad. Esto

nos ha permitido detectar a los niños con déficit nutricional y la integración de los mismos al programa de desarrollo infantil para mejorar sus percentiles.

Actualmente tenemos 20 niños en el Programa Nutricional del Proyecto Comunidad El Tepeyac, incluyendo (3) de Centro JACS, (4) niños fueron dados de alta por ganancia de peso ideal y tenemos (6) nuevos ingresos.





Embarazada de Comunidad El Tepeyac que atendió su embarazo en nuestro Puesto de Salud y ahora, acude a atender su puerperio y a su bebé en el programa de vigilancia y promoción del crecimiento y desarrollo.





La sonrisa y el estado general de salud de este menor han cambiado notablemente como resultado de su integración a nuestro programa de Fortalecimiento nutricional en el transcurso de dos meses que lleva con nosotros.





Se impartieron (10) Charlas Educativas a los pacientes que acudieron a la consulta médica, sobre temas enfocados en la prevención de enfermedades. Entre los temas abordados están las Infecciones Respiratorias Aguda (IRA) que fueron impartidas por la Enfermera de a Clínica JACS, Lic. Giselle Mora.

Así mismo, los temas de Salud Mental y la Importancia de la Toma del PAP, fueron impartidos por Psicóloga de la Fundación, Lic. Mercedes Chavarría. Los temas fueron desarrollados de manera dinámica, dando oportunidad a los asistentes de preguntar y aclarar sus dudas.



En la Clínica JACS se continuaron con las Actividades Educativas con el Club de Pacientes Crónicos donde se llevó a cabo (4) actividades en este trimestre. En los meses de Mayo y Junio se realizaron además (2) Actividades Recreativas con los pacientes celebrando el Día de la Madre y el Día del Padre, respectivamente, se contó con la participación de un grupo de danza del Centro JACS para amenizar la actividad.

Se impartieron (4) temas por parte del Gerente de Salud, Dr. Lombardo Talavera como fueron: Alimentación del Paciente Diabético, HTA y Alimentación del Paciente Hipertenso y sobre la Enfermedad Renal Crónica (ERC); todas impartidas con el objetivo de que los pacientes conozcan su Enfermedad y que puedan evitar las complicaciones que provocan las mismas enfermedades.



En este II Trimestre 2019, se apoyaron a un total de 111 pacientes de la Comunidad El Tepeyac con diversas ayudas que, en comparación al I Trimestre de forma general hubo un incremento del 39% con las ayudas brindadas en este proyecto.

- ✓ Consultas Médicas Especializadas: En este II Trimestre 2019 se apoyaron con 2 Consultas Especializadas de Dermatología a (2) niños del Centro JACS que presentaban una patología dérmica, con lo cual obtuvieron mejoría. También, se brindó ayuda a (2) niños en Consulta de Neurología.

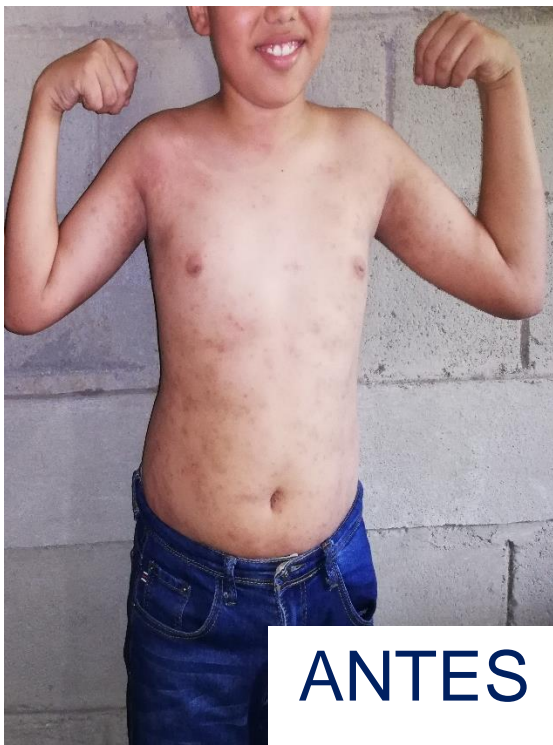

- ✓ Beneficiarios Apoyados con Exámenes de Laboratorio: Fueron 28 pacientes que se les ayudo con exámenes de laboratorio por vía privada, que son exámenes que no se realizan en el MINSA o que era urgente obtener el resultado para decisiones o evaluaciones médicas. Uno de los casos que se le ayudo con exámenes y que fueron de mucha utilidad para detectar el inicio de su enfermedad, fue la de un niño alumno del Centro JACS, que al final le

diagnosticaron Leucemia Linfoblástica Aguda (LLA) en el Hospital Infantil "MJR" La Mascota



Menor del Centro JACS que ha sido diagnosticado con Leucemia Linfoblástica Aguda a quien estamos apoyando en todos los requerimientos de salud y nutrición que le son indicados en el Hospital Infantil Manuel de Jesús Rivera

- ✓ Beneficiarios Apoyados con Exámenes de Gabinete: Fueron 29 pacientes los beneficiados con ultrasonidos privados (9 US Obstétricos, 1 US Testicular, 1 US Renal, 5 US de Partes blandas, 5 US Abdominales, 1 US de Cuello y 3 US Pélvico). Además de 1 Electroencefalograma (EEG). En comparación al I Trimestre que se ayudó a 19 pacientes, hubo un incremento significativo del 53%. Con la ayuda de Ultrasonido Obstétrico que se brindó a una paciente embarazada, se logró identificar un HMR (Huevo Muerto

Retenido) lo que permitió diagnosticarla y referirse al Hospital AJN al servicio de Ginecología para su manejo y tratamiento.



- ✓ Beneficiarios apoyados con Medicamentos: En total fueron 22 los beneficiarios, que en comparación al Trimestre que se apoyaron a 22 pacientes se incrementó en 10 %.
- ✓ Beneficiarios con lentes de medidas: en total fueron 9 beneficiarios en este II Trimestre. En comparación con el I Trimestre que se apoyaron a (3) personas, hubo un incremento mayor del 100% de la demanda.
- ✓ Paquetes de leches: en total este II Trimestre fueron 21 Niños Beneficiarios con Paquetes Alimenticios, que en comparación al I Trimestre que fueron también 15 los apoyados, se incrementó en un 40% la demanda de este servicio.

ATENCIÓN INTEGRAL A MENORES CON DISCAPACIDAD

En el II Trimestre, actualmente iniciamos con 39 niños en el Programa; (28) de ellos son beneficiados con el Paquete Nutricional a base de Leche, cereales y Carne de Soya y (9) de estas familias reciben Paquete Alimenticio completo. Cabe mencionar, que una de estas familias tiene (3) niños con Discapacidad que son atendidos en el Programa y que presentan un trastorno genético aún no identificado, además que la familia vive en condiciones de extrema pobreza en la comunidad Veracruz de Diríomo.

También, fueron beneficiados (9) Niños con Atención Odontológica, a nivel privado que recibieron tratamiento con extracciones de piezas dentales, calzaduras y aplicación de sellantes dentales. En Abril fueron atendidos (4) niños, en el mes de Mayo fueron atendidos (3) niños y en Junio se atendieron (2) niños.



Familia con tres menores con discapacidad que reciben paquete alimenticio familiar

Así mismo, (6) niños del Programa fueron beneficiados conforme sus limitaciones motoras con la elaboración de medios auxiliares tales como Sillas de Ruedas adaptadas, andariveles y coches especiales para facilitar su movilización, los cuales fueron entregados en el mes de Mayo.



La donación de estos medios auxiliares facilita el transporte, descanso, postura y oportunidades de interacción con el medio a todos los menores que los han recibido.



A finales del trimestre, en el mes de Junio se trasladaron 29 niños al Programa de Atención a Niños con Discapacidad que estaban integrados en el Programa de Desarrollo Infantil por presentar algún tipo de discapacidad que nunca van a lograr un cambio en su estado nutricional producto de su discapacidad física - motora e intelectual. Los niños recibirán los mismos beneficios ya contemplados en el Programa, excepto la atención de Fisioterapia y los medios auxiliares, que estos últimos será valorado posteriormente.

Al final del trimestre, se suman teniendo un total de 70 niños en el Programa, de los cuales aproximadamente 20 son los que requerirán del servicio de Fisioterapia, que viven en la Comunidad El Tepeyac y las comunidades aledañas.

COMUNIDAD EL HORMIGON

En el Proyecto Comunidad El Hormigón en el II Trimestre 2019: Se brindaron 404 atenciones, el mayor mes de atenciones fue en Abril.

Entre las atenciones brindadas están las consultas médicas, los programas de atención primaria tales como el Control prenatal (CPN), Planificación Familiar, la Prevención y Detección Oportuna del Cáncer Cérvico Uterino a través de la Toma de PAP y VPCD (Programa de Vigilancia y promoción del Crecimiento y Desarrollo Infantil) entre otros.

Servicio	ABRIL	MAYO	JUNIO	TOTAL
Total de Atenciones	162	131	111	404
Consulta Médicas	103	97	76	276
Control Prenatal (CPN)	1	2	2	5
Control Puerperal	2	1	0	3
Planificación Familiar	14	7	8	29
VPCD	18	17	17	52
Vacunas (Dosis)	16	0	0	16
PAP	8	7	8	23
Referencias a Hospital AJN	1	0	1	2



PROGRAMA DE VIGILANCIA CONTROL DEL CRECIMIENTO Y DESARROLLO (VPCD)

Se brindaron un total de 52 VPCD, esto se realiza en conjunto la Enfermera de CWF con el personal del Puesto de Salud el Rosario del MINSA. Además, se les brinda consejería a las madres sobre alimentación sana balanceada, estilos de vida saludable y sobre todo la importancia del cumplimiento de vacunas y sus citas a su VPCD.

En comparación con el I Trimestre que fueron 42 las atenciones brindadas, en este trimestre se brindaron 10 VPCD más, con un incremento del 23%.

Cabe señalar, que los niños encontrados con déficit nutricionales bajo peso y talla para su edad en la atención del VPCD, están integrados en el Programa de Fortalecimiento Nutricional, en cual se le brinda un paquete a base de leche y cereales de soya cada mes hasta lograr tener un estado nutricional satisfactorio. Actualmente tenemos 8 niños en el Programa. Un niño fue de alta por mejoría de su estado nutricional y hubo (2) nuevos ingresos.



Se aplicaron un total de 16 dosis de vacunas en este II Trimestre 2019, con biológicos proporcionadas por los recursos de salud del MINSA que se aplican a la niñez de la comunidad que asisten a la consulta médica, en coordinación con el personal de la fundación CWF (Enfermería).

En comparación con el I Trimestre que se aplicaron 7 dosis de vacunas, hubo un incremento del 56%, con 9 dosis de vacunas más aplicadas en este II Trimestre.



CONTROL PRENATAL (CPN)

En este trimestre atendimos 5 Embarazadas, de estas (1) Embarazada es menor de 18 años; por lo que esta paciente al ser de alto riesgo su embarazo, fue remitida y valoradas por la Ginecóloga del Centro de Salud de Palmira.

En este II Trimestre organizamos un Visita a la Casa Materna de Granada con las Embarazadas que se atienden en el Proyecto Comunidad El Hormigón y las embarazadas que son atendidas por el Personal MINSA en la Comunidad El Hormigón y El Pochote. La visita se realizó con el objetivo de que las embarazadas conozcan sobre el funcionamiento de la Casa Materna, que ellas vean que pueden tener una estancia tranquila antes de iniciar su trabajo de parto, evitar complicaciones por lejanías, además que se sepan que pueden regresar a la Casa Materna durante su de puerperio inmediato.

Asistieron a la actividad un Total 10 Embarazadas, de ellas (5) son atendidas por el personal de salud de CWF y (5) que son atendidas por el personal de salud del MINSA.





En este II Trimestre 2019 se impartieron (3) Charlas Educativas en la Casa Hogar "Jesús Amigo" dirigidas a los pacientes del Club de Pacientes Crónicos de la comunidad que son atendidos en el proyecto, con el objetivo de transmitirles conocimientos sobre el cuidado de sus enfermedades crónicas para la prevención de las complicaciones.



En este II Trimestre 2019, se brindaron un total de 30 ayudas a la población de la Comunidad El Hormigón, detallados a continuación:

- ✓ Consultas Médicas Especializadas: En este II Trimestre 2019 se brindó (1) ayuda con Consulta Especializada en Neurología.

- ✓ 9 con exámenes de laboratorio, se les ayudo con exámenes de laboratorio a nivel privados que no se realizan en el MINSA o que era urgente obtener el resultado para decisiones o evaluaciones médicas, en este trimestre disminuyo considerablemente en un 81% porque el trimestre pasado se le realizo exámenes a 43 NNA internos/as de la Casa Hogar “Amanecer”, del Centro “Jesús Amigo” y del “Hogar Madre Teresa de Calcuta”.



- ✓ 7 con Exámenes de Gabinete: fueron los beneficiados con ultrasonidos privados (1 US Obstétricos, 3 US Abdominales, 1 US de Mamas) y (1) EEG realizado a un niño, que en comparación al I trimestre 2019 que se ayudó a 26 pacientes, hubo un incremento del 43%.
- ✓ Se brindó ayuda a 3 pacientes con medicamentos que ameritaban para el tratamiento de sus patologías que padecen. En relación al I

Trimestre, hubo una disminución del 57%, ya que fueron apoyados 7 pacientes.

✓ También, se brindó ayuda a (2) pacientes con lentes de medidas, que se mantuvo igual la demanda en relación al I Trimestre.

✓ Además, se entregaron 22 Paquetes de Suplementos Nutricionales a un promedio de 8 niños mensualmente, con el objetivo de contribuir a mejorar el crecimiento y desarrollo de los niños y niñas, Los paquetes fueron a base de Leche de Soya, Cereales de Avena y Carne de Soya. En relación al I Trimestre, hubo un incremento del 14%, ya que se brindó ayuda a un promedio de 7 niños.



BASUREROS LA JOYA Y NANDAIME

La Joya



El en el mes de Abril se inicia el Proceso de Capacitación por parte de la Lic. Antonia Reyes, dirigido a las mujeres del Basurero egresadas de los cursos en Corte y Confección (9) y Belleza General (5) para la conformación de cooperativas y emprender sus propio negocio. Los temas que se impartieron a las madres son (Mercado- tamaño y tipos y Marketing, estrategia, objetivos, Conflicto y Negociación y Motivación empresarial).



Al culminar el proceso de capacitación se realizó un Acto de Entrega de Certificados de Reconocimiento por haber completado 40 horas de formación en Taller de Emprendimiento Económico, la entrega de diplomas se realizó con el acompañamiento de la Directora Ejecutiva de Children's Wellness Fund Lic. Nancy Yrigoyen.



La Lic. Yrigoyen también realizó la entrega de equipo y mobiliario (3 mesas plegables, 4 máquinas eléctricas Singer, tela surtida para confección de vestidos para niñas, mantel, kit de ropa de cama, delantal, 7 planchas, 7 secadoras para cabello, pintura de uña, maquillaje, accesorios para realización de pedicure y manicure) para iniciar la confección de productos y servicios de las beneficiarias, en preparación para la presentación en la rueda de negocio. También se realiza entrega material a (1) beneficiaria egresada del curso elaboración de piñata.

Los materiales entregados serán utilizados para la preparación de productos y servicios en la presentación de la rueda de negocios, con lo cual se pretende promover al colectivo de mujeres emprendedoras y buscar potenciales clientes para sus productos.



Taller de costura en JACS

Se instaló en una de las aulas de JACS un taller de costura en el que las Madres están realizando sus diseños y trabajos menores para sus familias bajo la supervisión de una instructora.





Motivación, disciplina y perseverancia, han sido las claves para que este colectivo de Madres inicie y mantenga su trabajo en esta etapa de su formación







Pasantía Profesional

En este II Trimestre, las mujeres emprendedoras que estudiaron Corte y Confección en la Casa de la Mujer, iniciaron una pasantía en el taller del Sr. José Rene Castillo propietario de la Empresa de Uniformes Deportivos Cas Jen, acá, las mujeres tuvieron la oportunidad de reforzar y adquirir nuevos conocimientos en el uso de máquinas industriales y confeccionando ropa deportiva variada.







Atención psicológica a beneficiarios del Proyecto

Durante este periodo se brindaron (13) atenciones psicológicas por parte de la Psicóloga Lic. Mercedes Chavarría, quienes fueron remitidos por presentar problemas de conducta, violencia intrafamiliar, falta de comunicación en la familia y estilos de crianza inadecuados.



Trabajadora Social y Psicóloga de Children's Wellness Fund realizan visitas de acompañamiento y seguimiento a las familias beneficiarias

Reforzamiento Escolar



Los 54 menores beneficiarios del proyecto continúan integrados a la escuela y la actividad de reforzamiento escolar y producto del mismo se han obtenido resultados más satisfactorios en la escuela mejorando el rendimiento académico durante el primer semestre de 2019



Nandaime

Se realizó la compra de materiales para los beneficiarios de cada curso en formación técnica: para los beneficiarios del curso en Corte y Confección se entregó telas para la elaboración de faldas a 17 estudiantes beneficiarias.

Durante el trimestre se realizaron (10) Visitas de Monitoreo a los cursos de formación técnica en los cuales se encontró que de los (33) beneficiarios asisten con regularidad a sus actividades de formación,



Beneficiarias que asisten a curso de belleza, reciben los materiales para sus prácticas de formación en las oficinas de Children's Wellness Fund.





Beneficiarias que asisten a curso de costura, reciben los materiales para sus prácticas de formación en las oficinas de Casa de la Mujer.



Dos historias de disciplina y deseos de superación



Sra. **Marbelli Del Socorro**

Martínez, de 26 años de edad, originaria de la Comunidad Las Breñas II, Nandaime. Desde hace 5 años ingresó al Proyecto Vertedero Municipal Nandaime, junto con su hija Joseling Paola Álvarez de 11 años de edad.

En el año 2018 culminó el II ciclo básico en Secundaria, mostrando constancia y responsabilidad en sus estudios.

A pesar de sus dificultades económicas nunca desistió de sus sueños, y buscó alternativas para cubrir las necesidades básicas de su hija.

Realizó huerto en su propiedad plantando maíz y pipián, para ajustar con sus gastos de su familia, En algunas ocasiones se dedica a trabajar como recolectora en el Vertedero Municipal de Nandaime.

La oportunidad del curso en Belleza General en Casa De La Mujer, le dio esperanzas para ella y su hija, porque se cumplió uno de sus anhelos, comprometiéndose a culminar este curso y dedicarse a ofertar sus servicios como estilista.



La Sra. **Isabel Del Carmen Cruz** de 40 años de edad, originaria de la Comunidad Monte Grande Oriental, Nandaime. Ha perseverado en el Programa de la Fundación Children's Wellness Fund durante 5 años, junto con su hijo Darwing Antonio Martínez Cruz (11 años) y su nieto Anthony Anderson Carmona (7 años).



La Sra. Cruz, al integrarse al Proyecto de la Fundación Children's Wellness Fund, no tenía conocimientos en la escritura ni lectura, ingresó a estudiar clases de Educación de Adulto finalizando en el año 2018 su I Ciclo básico en primaria.

La Sra. Cruz, aspiraba a cursar el técnico en Corte y Confección, al brindársele la oferta del curso inmediatamente se incorporó, persistiendo en sus clases y cumpliendo con las actividades contempladas dentro de este proceso.

Reforzamiento Escolar



Los 24 menores beneficiarios del proyecto continúan integrados a la escuela y la actividad de reforzamiento escolar y producto del mismo se han obtenido resultados más satisfactorios en la escuela mejorando el rendimiento académico durante el primer semestre de 2019

ATENCIÓN VETERINARIA



Consultas	Abril	Mayo	Junio	Total
JACS	216	209	183	608

Los servicios principales que se brindan en la atención veterinaria mensual son: desparasitación, aplicación de vitaminas, vacuna anti rábica y control de enfermedades comunes



En JACS llama la atención que la mayoría de personas que acuden a solicitar atención médica para sus mascotas son los menores que asisten a nuestro Centro, quienes se han concientizado sobre la importancia de ser constantes en el cuidado de sus mascotas para conservarlos siempre saludables.

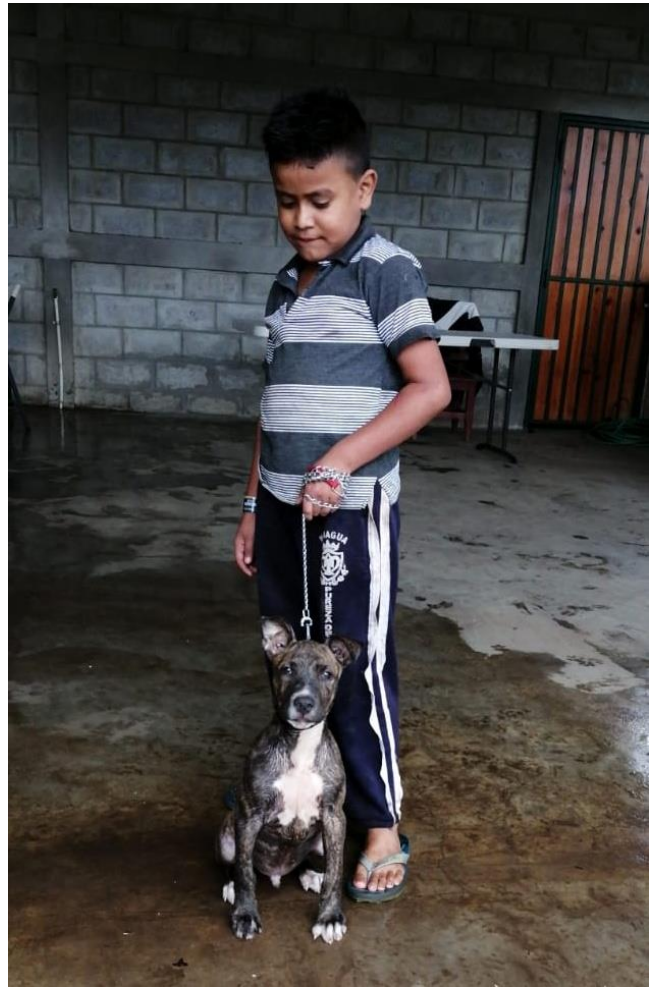

Consultas	Abril	Mayo	Junio	Total
El Manchón	77	103	137	307





CONSTRUCCION DE VIVIENDAS

En este período se construyeron y entregaron 4 viviendas a igual número de familias de nuestra comunidad, los beneficiarios han sido:

Juan Antonio Vásquez Rodríguez



ANTES



AHORA

Karla Patricia Marengo Díaz
Colaboradora de Children's Wellness Fund





Manuel Salvador López Franco



ANTES





AHORA

Odali Izamar González Ortiz



ANTES



JACS



Continuamos con una matrícula de 142 menores en los distintos niveles de asistencia educativa en JACS, con una asistencia promedio de 137 menores por día quienes reciben los servicios de alimentación, clases de inglés, computación, deportes, artes y reforzamiento escolar





Promovemos el desarrollo de la creatividad con propósito en cada una de las actividades que desarrollamos con nuestros menores, en las que combinamos el aprender haciendo a través de experiencias lúdicas que despierten su interés.

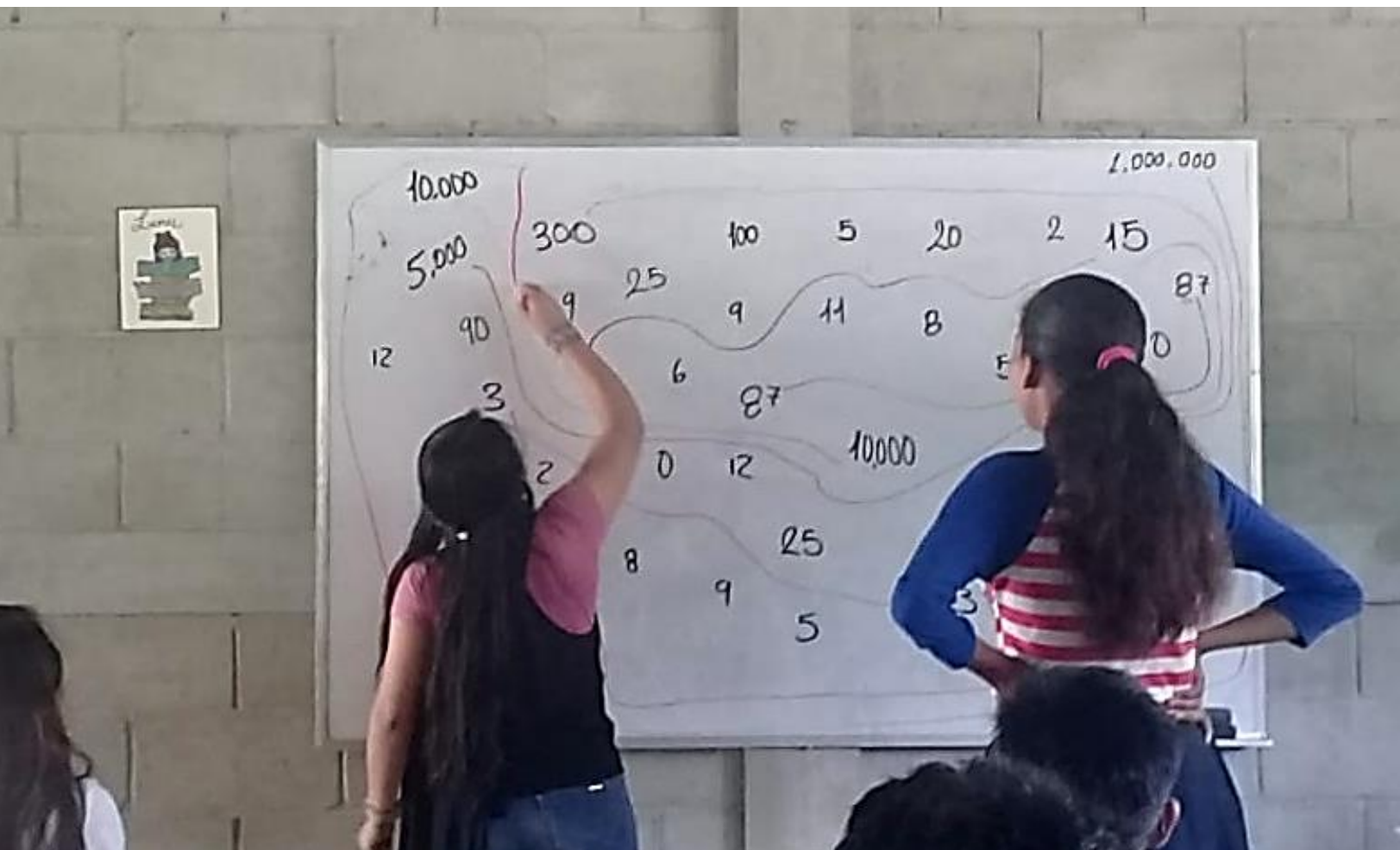



Hacemos uso de diversas estrategias educativas para alentar la curiosidad y el aprendizaje en un proceso dinámico de participación.





Garantizamos una dieta balanceada con más de 12 recetas de almuerzo para que nuestros beneficiarios reciban su alimento cada día y puedan desempeñar mejor sus actividades.

Nuestro Comedor sirve + 130 almuerzos por día.





Promovemos en cada uno de nuestros menores la responsabilidad en el cumplimiento y elaboración de las tareas escolares y a través de las actividades de reforzamiento escolar hemos logrado una notable mejoría en el rendimiento académico de nuestros menores en sus escuelas.





¡Y claro está! No dejamos de lado las actividades deportivas y recreativas en las que invitamos a participar siempre a todos nuestros menores con entusiasmo y ritmo





BECAS DE ESTUDIO

Promover la formación profesional y la capacitación técnica entre los jóvenes bachilleres de las comunidades en las que trabajamos, es uno de los objetivos de trabajo de nuestra Fundación, es así que para el año 2019 se han otorgado las siguientes becas de estudio

UNIVERSIDAD	BECARIOS
UNIVERSIDAD JUAN PABLO II	1
UNIVERSIDAD POPULAR DE NICARAGUA	12
UNIVERSIDAD DE OCCIDENTE	10
UNIVERSIDAD MARTIN LUTERO	8
UNIVERSIDAD HISPANOAMERICANA	7
UNIVERSIDAD DE MANAGUA	1
UNIVERSIDAD DE ESTUDIOS HUMANISTICOS	1
TOTAL	40

INSTITUCION	BECARIOS
AMERICAN BRITISH COLLEGE	3
ESCUELA DE ENFERMERIA SILVIA FERRUFINO	6
ENGLISH AS SECOND LANGUAGE	2
ESCUELA TECNICA EMPRENDEDORA	1
ESCUELA NORMAL MARIA MAZZARELLO	1
INSTITUTO TECNOLOGICO NACIONAL	1
TOTAL	14

Los becarios que han crecido con nosotros y han sido excelencia académica durante su formación secundaria continúan sus estudios universitarios y así tenemos a



Guiselle Pavón,
Proyecto Basurero La Joya
Excelencia Académica en
Secundaria
Carrera Actual: Economía
Primer Año
Universidad Hispanoamericana

David Antonio Zambrana
Pérez
Proyecto Isla Zapatera
Carrera Ingeniería en
Computación
Seminario de Graduación
Universidad Popular de
Nicaragua UPONIC





Nuestros Becarios desarrollan trabajo voluntario en los proyectos de nuestra Fundación, así tenemos becarios apoyando en: Puesto de Salud El Manchón, Puesto de Salud El Tepeyac JACS, Reforzamiento Escolar en Las Breñas y La Epifanía.



