



Comprometidos con el presente y futuro de la niñez nicaragüense

Informe Ejecutivo de marzo y abril 2020



**Children's
Wellness
Fund**

CHILDREN'S WELLNESS FUND, INC

Organización No Gubernamental para el Desarrollo cuya misión es promover y mejorar la calidad de vida de los niños y familias más necesitadas en las Américas.

Es independiente, sin ninguna vinculación política o confesional.

Ha sido inscrita en el Departamento de Registro y Control de Asociaciones del Ministerio de Gobernación (MIGOB)

Directora para América Latina:

Narcy Arellano Yrigoyen

Gerente General

MsC. Bosco Emilio Castillo Mena
gerencia.cwf@gmail.com

Gerente de Salud

Dr. Lombardo Talavera
gerencia.salud.cwf@gmail.com

Granada, Nicaragua
Comunidad El Tepeyac, kilómetro 55 carretera
Granada Nandaime 800 metros al sur,
Sector San Antonio I

CONTENIDO

• Resumen Ejecutivo	03
• Proyectos de Salud	
• Niñez y Adolescencia	04
• Niñez con discapacidad	10
• Mujer	13
• Pacientes Crónicos	17
• Atención integral a familias de los vertederos municipales de La Joya Granada y Nandaime	21
• Odontología	27
• Psicología	31
• Educación en Salud	33
• Atención Veterinaria	37
• JACS	42



Compromiso

Compartimos con ustedes este segundo informe bimensual de 2020 correspondiente a los meses de marzo y abril en los que se ha modificado sustancialmente nuestro quehacer como equipo de trabajo a consecuencia de la pandemia del COVID19 que afecta al mundo.

Como medida de prevención inicial, en la tercera semana del mes de marzo pausamos las operaciones de nuestro Centro JACS y a partir de allí, hemos desarrollado un plan de trabajo que nos permite en el área de atención en salud; a través de citas programadas, poder continuar apoyando a más de doscientos menores a través de nuestro programa de fortalecimiento nutricional, más de ciento cincuenta pacientes del programa de dispensarizados y a las familias de los Basureros de Granada y Nandaime así como la continuidad de nuestro apoyo en el programa de becas para carreras técnicas y universitarias.

Todas nuestras actividades se están desarrollando manteniendo todas las medidas higiénico sanitarias para la prevención del coronavirus con el personal de salud, incluyendo el lavado de manos constantemente, el uso de mascarilla, el distanciamiento de más de 1.5 mts. entre el personal sanitario y los pacientes, así como entre los pacientes atendidos, brindando atención a grupos menores de 10 personas.

Nuestro compromiso de equipo es continuar brindando atención con este nuevo modelo de plan de trabajo en tanto la situación higiénico sanitaria nos lo permita.

A continuación, se detallan las atenciones y los servicios brindados a cada grupo poblacional, en de cada uno de los proyectos:



Atención Integral a la Niñez y Adolescencia

Durante el mes de marzo del 2020, se brindaron un total de 301 Consultas Médicas a Niños y Adolescentes del Programa Casos Externos y de los Proyectos de Salud de las Comunidades. Así mismo, se brindó 63 atenciones de VPCD (Vigilancia y Promoción de Crecimiento y Desarrollo) a los niños menores de 5 años y se aplicaron 12 dosis de vacunas a igual número de niños. De igual forma, fueron beneficiados (5) niños con Fórmulas Lácteas y 47 niños con Paquetes Nutricionales a base de Leche de Soya, Cereales y Carne de Soya, de los distintos proyectos; con el objetivo de contribuir a mejorar su estado nutricional.

En los meses de marzo y abril, se hizo entrega cada mes de paquetes nutricionales a 47 niños con déficit nutricional, a base de Leche de Soya, Cereales y Carne de Soya; todo esto dentro del marco del Programa de Fortalecimiento Nutricional de los Proyectos Casos Externos, Comunidad La Prusia, Comunidad El Tepeyac, Comunidad El Hormigón y Comunidad Aguas Agrias, con lo cual se contribuyó a mejorar el estado nutricional de estos niños.



Proyecto	Consultas Médicas	VPCD	Vacunas	Fórmulas Lácteas	Paquetes Nutricionales	Exámenes de Laboratorio	Exámenes de Gabinete	Medicinas
Casos Externos	6	0	0	0	16	3	4	7
JACS El Tepeyac	97	18	0	4	12	5	2	1
Comunidad El Manchón	114	24	12	0	4	0	0	0
Comunidad La Prusia	25	9	0	1	8	1	1	1
Comunidad El Hormigón	45	12	0	0	6	1	0	0
Comunidad Aguas Agrias	14	0	0	0	1	0	0	0
TOTAL	301	63	12	5	47	10	7	9



Sobre las otras ayudas brindadas en el mes de marzo, fueron apoyados (10) niños con exámenes de laboratorio, (7) niños con exámenes de gabinete (entre ellos EEG, Ultrasonidos Renal y de Partes Blandas) que fueron indicados por nuestros médicos en las comunidades y por los médicos de los Centros de Salud con los Casos Externos referidos, estos exámenes fueron realizados para determinar el diagnóstico definitivo de las enfermedades que presentan.

Así mismo, fueron apoyados 5 niños con medicamentos para el tratamiento de las patologías que padecen, siendo la mayoría niños del Programa Casos Externos que fueron referidos de los Centros de Salud de Granada y el Hospital Primario Monte Carmelo de Nandaime, pero también les fue garantizado a algunos niños atendidos en los proyectos de las comunidades por el personal de salud de CWF.



Menores de las Comunidades de La Prusia, El Hormigón y El Tepeyac que reciben paquetes alimenticios para mejorar su estado nutricional.



Menores de las Comunidades de Dolores del Lago, Aguas Agrias y El Manchón que reciben paquetes alimenticios para mejorar su estado nutricional.





Menores de las Comunidades de El Hormigón y Aguas Agrias atendidos durante el mes de marzo en el Programa de Vigilancia y Promoción del Crecimiento y Desarrollo VPCD.



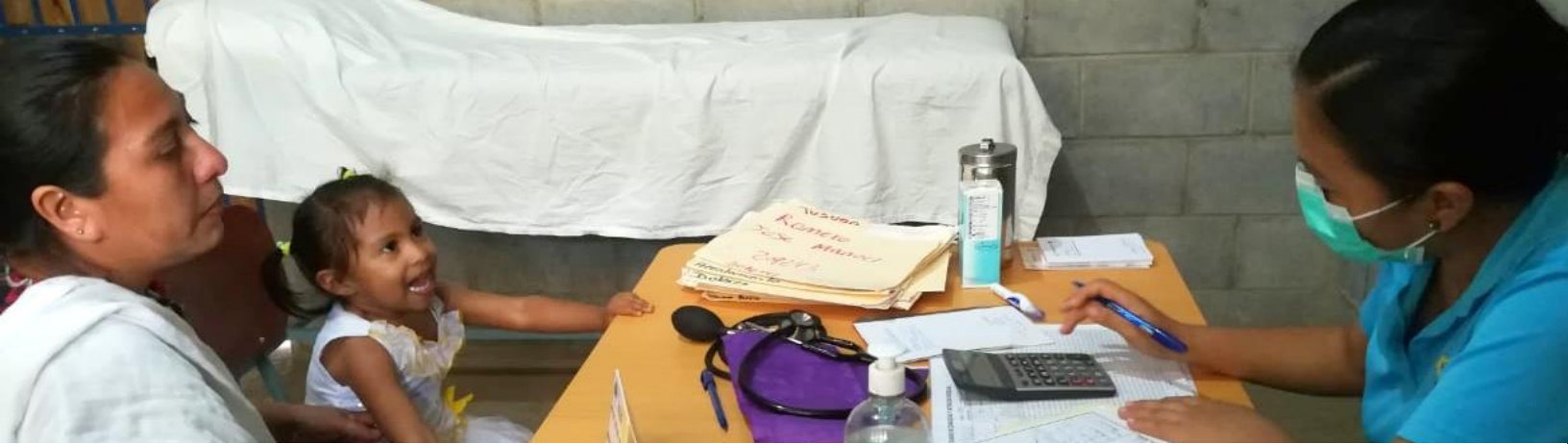

Menores de las Comunidades de El Tepeyac, El Manchón y El Hormigón atendidos durante el mes de marzo en el Programa de Vigilancia y Promoción del Crecimiento y Desarrollo VPCD.





Madres de Familia recibiendo paquetes alimenticios correspondientes al mes de abril en nuestras instalaciones en JACS



Atención Integral a la Niños con discapacidad



El Programa de Atención Integral a Niños con Discapacidad: Actualmente, contamos en el programa con (42) niños que son de la Comunidad El Tepeyac y de las comunidades aledañas de los Municipios de Diriomo, Diriá y Nandaime, quienes son atendidos en la Clínica JACS.

También, atendemos a 32 niños del Municipio de Granada en las Oficinas de la Gerencia de Salud de CWF, para un total de 74 Niños con Discapacidad.

Durante el mes de marzo 2020, se brindaron un total de 26 Consultas Médicas a Niños con Discapacidad. De ellos, 1 Niño recibió ayuda con consulta médica especializada en Dermatología a nivel privado por presentar una enfermedad de tegumentos (Alopecia Areata).

De los 42 Niños con Discapacidad que son atendidos en la Clínica JACS, a 10 Niños con problemas de lenguaje, de conducta y de aprendizaje se les brindo atención de logopedia una vez a la semana, por parte de dos psicólogas voluntarias que colaboran con la Fundación CWF.

Proyecto	Consultas Médicas	Atención de Logopedia	Fórmulas Lácteas	Niños con Paquetes Nutricionales	Exámenes de Laboratorio	Exámenes de Gabinete	Medicinas	Medios Auxiliares
Niños con Discapacidad	26	10	5	63	33	1	0	1
TOTAL	26	10	5	63	33	1	0	1

También, fueron beneficiados (5) Niños con Discapacidad con Fórmulas Lácteas, en el mes de marzo.

En los meses de marzo y abril fueron beneficiados 63 niños mensualmente con Paquetes Nutricionales a base de Leche de Soya, Cereales y Carne de Soya.

De igual forma se entregaron 33 paquetes alimenticios a igual número de niños, con el objetivo de contribuir a mejorar su estado nutricional.

Sobre las otras ayudas brindadas en el mes de marzo, fue apoyado (1) niño con exámenes de laboratorio, indicados por la médica de la Fundación CWF durante la consulta médica; estos exámenes igualmente se brindó el apoyo para determinar el diagnóstico de las enfermedades que presentaban.

Así mismo, fue apoyado solamente 1 niño con medicamentos especiales para el tratamiento de las patologías que padece.



Grupo de madres de menores con discapacidad durante entrega de paquetes alimenticios del mes de marzo



Madres de menores con discapacidad durante entrega de paquetes alimenticios del mes de abril.



Atención Integral a la Mujer

Durante el mes de marzo, se brindaron un total de 207 Consultas Médicas a Mujeres de las distintas comunidades que atiende la Fundación CWF. De ellas, (2) mujeres recibieron ayudas con Consultas Especializadas a nivel privado: una en Dermatología y (1) en Ginecología por presentar alteraciones en sus exámenes de PAP.

En el mes de marzo, se brindaron 21 Atenciones Prenatales a un promedio de 20 Embarazadas, a quienes además de las atenciones prenatales se les brinda ayuda con exámenes de laboratorio, exámenes de gabinete y medicamentos que no hay en existencia en las Unidades de Salud del MINSA.

Para el mes de abril fueron brindados 19 CPN a un promedio de 28 Embarazadas, para un total de 40 Controles Prenatales atendidos en el II Bimestre.

También, fueron brindados solamente 2 Controles Puerperales a igual número de mujeres puérperas, se brindaron 49 consultas de Planificación Familiar a Mujeres en Edad Fértil (MEF) y se realizaron 39 tomas de muestras para PAP a igual número de mujeres para la detección oportuna del Cáncer Cervicouterino.

Proyecto	Consultas Médicas	CPN	Control Puerperal	Planificación Familiar	PAP	Exámenes de Laboratorio	Exámenes de Gabinete	Medicinas
JACS El Tepeyac	65	8	1	4	11	4	12	0
Comunidad El Manchón	58	30	1	26	12	1	0	0
Comunidad La Prusia	24	1	0	0	2	0	1	4
Comunidad El Hormigón	36	1	0	13	13	1	0	1
Comunidad Aguas Agrias	24	0	0	6	1	2	1	1
TOTAL	207	40	2	49	39	8	14	6



Arriba: Club de embarazadas de El Manchón.
Abajo: Atención integral a embarazadas de El Manchón y El Tepeyac.





Sobre las ayudas brindadas en el mes de marzo, fueron apoyadas (8) Mujeres con exámenes de laboratorio, (14) Mujeres con examen de gabinete, que en su mayoría fueron Ultrasonidos Obstétricos (9), que fueron indicados por nuestros médicos en la consulta médica y los Controles Prenatales; con estos exámenes igualmente se brindó el apoyo para determinar el diagnóstico definitivo de las enfermedades que presentaban.

Cabe destacar, que de los 39 PAP realizados en el mes de marzo, no han sido reportados ningún caso con alteraciones hasta el momento.

Además, recibieron ayudas con medicinas 6 mujeres, que fueron atendidas en las Unidades de Salud que tenemos en las comunidades.

Así mismo, fueron apoyadas con Paquetes Nutricionales, (3) Embarazadas que presentaban déficit nutricional, producto de su estado de embarazo.

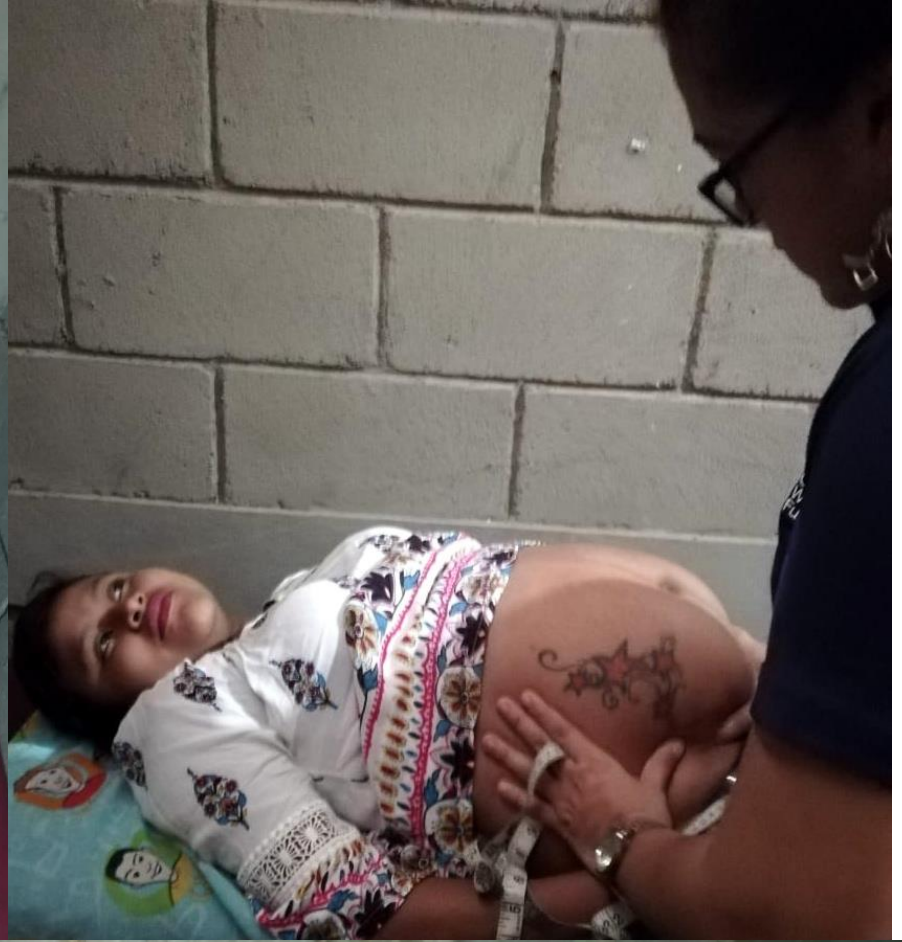

Atención Integral a Pacientes Crónicos

En el mes de marzo, se brindaron un total de 197 Consultas Médicas a Pacientes Crónicos de las distintas comunidades que son atendidos en las Unidades de Salud de la Fundación CWF, por padecer de enfermedades crónicas como la Diabetes, Hipertensión, Osteoartritis, Asma Bronquial, Epilepsia, entre otras.

Para el mes de abril, se brindaron 109 Consultas Médicas a igual número de pacientes crónicos, que en su mayoría les fueron entregados las medicinas correspondientes el mes de Abril; para un total de 306 consultas brindadas a pacientes crónicos.

Sobre las ayudas brindadas en este mes de marzo, fueron apoyadas (10) Pacientes Crónicos con exámenes de laboratorio, (1) con examen de gabinete, (US Renal), que fueron indicados por los médicos de la Fundación CWF en la consulta; con estos exámenes igualmente se realizaron para determinar el diagnóstico definitivo de las enfermedades o de las complicaciones que presentan.

Además, recibieron ayudas con medicinas 7 pacientes crónicos, que fueron atendidas en las Unidades de Salud de las comunidades y que se les compró la medicina en farmacia privada, ya que son medicamentos que no contamos en la lista básica de la Fundación.

Proyecto	Consultas Médicas	Exámenes de Laboratorio	Exámenes de Gabinete	Medicinas
JACS El Tepeyac	99	4	0	2
Comunidad El Manchón	180	3	1	1
Comunidad La Prusia	10	0	0	1
Comunidad El Hormigón	13	0	0	1
Comunidad Aguas Agrias	4	3	0	2
TOTAL	306	10	1	7



Atención en el mes de marzo a pacientes dispensarizados de Aguas Agrias y El Tepeyac





Pacientes dispensarizados de El Manchón y JACS durante la consulta y entrega de medicinas del mes de abril





Pacientes dispensarizados de El Manchón y JACS durante la consulta y entrega de medicinas del mes de abril



Basureros de La Joya y Nandaime

Basurero de La Joya Granada

Monitoreo Escolar de NNA Beneficiarios:

En el Mes de Marzo se realizó (2) Actividades de Monitoreo Escolar, donde se verificó la asistencia de 22 NNA del proyecto, ubicados en las Escuelas Nueva Esperanza del Bo. Pantanal y la Juan Diego del Tepeyac.

Durante las visitas a las Escuelas se monitorearon a 12 NNA monitoreados en relación a la asistencia, participación, conducta y rendimiento escolar, que en su mayoría es buena a muy buena.

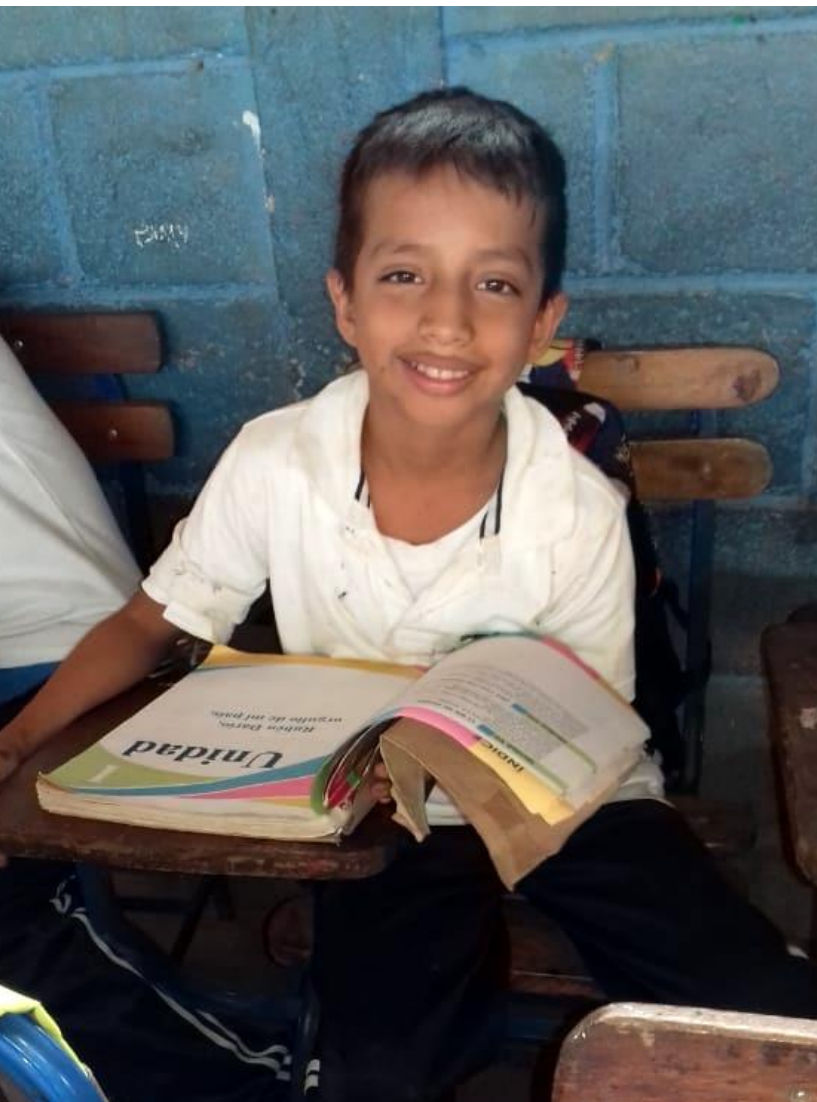

Con el acompañamiento de la Lic. Ma. Mercedes Chavarría, Psicóloga de la Fundación, se realizaron (2) visitas domiciliarias a dos familias beneficiarias del proyecto que presentan conflictos familiares, una relacionada con el comportamiento de uno de los hijos beneficiario del proyecto y la otra relacionada con conflictos de pareja por presentar Enfermedad de Transmisión Sexual (ETS), que fue diagnosticada a través de la atención ginecológica que se le brindó a nivel privado por medio del proyecto.



Beneficios del Componente Salud y Nutrición en los meses de marzo y abril 2020:

Los principales beneficios generados en el proyecto fueron los siguientes:

Se brindó atención médica a un total de 14 beneficiarios, de los cuales fueron atendidos 6 personas en consulta de medicina general, tanto a madres de familia como a los NNA beneficiarios. Las consultas fueron brindadas en las oficinas de la Gerencia de la Fundación CWF por el Gerente de Salud y/o por la médica asistencial de la Clínica del Centro JACS.

También, se apoyaron a (2) pacientes beneficiarios del proyecto con Consulta de Ginecología de seguimiento a nivel privado, por presentar Lesión Intraepitelial de Bajo Grado (con VPH) y a una paciente con tratamiento a base de Crioterapia, porque también presentaban Lesión Intraepitelial de Bajo Grado, compatibles con el Virus del Papiloma Humano (VPH); contribuyendo de esta manera a detectar y tratar oportunamente las lesiones malignas de bajo grado, para evitar el desarrollo del Cáncer Cervicouterino.

Además, fue apoyada una paciente con una Cirugía Menor (Exceresis de Quiste Dermoide) en el Miembro Inferior Derecho

En este período, fueron apoyados (1) beneficiaria con exámenes de laboratorio, (1) con examen de gabinete (US Renal). También, fue apoyados (1) paciente con medicamentos y (1) niño con leche y cereales.

En los dos meses, dentro del marco del Componente de Nutrición, con el objetivo de contribuir a mejorar el estado nutricional de los NNA y sus familias, además del niño beneficiado con leche y cereales; también fueron entregados un total de 27 Paquetes Alimenticios a las 27 familias beneficiarias del proyecto cada mes.



Entrega de paquetes alimenticios del mes de marzo (arriba) y del mes de abril (abajo)



Basurero Municipal de Nandaimé

Actividades realizadas en los meses de marzo y abril del año 2020

Componente Educación

Monitoreo Escolar de NNA Beneficiarios

La Promotora Social del Proyecto realizó (1) Actividad de Monitoreo Escolar, donde se verificó la asistencia de (4) NNA del proyecto ubicados en la Escuela San Martín; que en su mayoría la asistencia y el rendimiento académico fue bueno a muy bueno.

Por otro lado, se informó con las maestras de los niños que (3) madres de familia brindan seguimiento escolar a sus hijos y (1) no brindan seguimiento escolar.

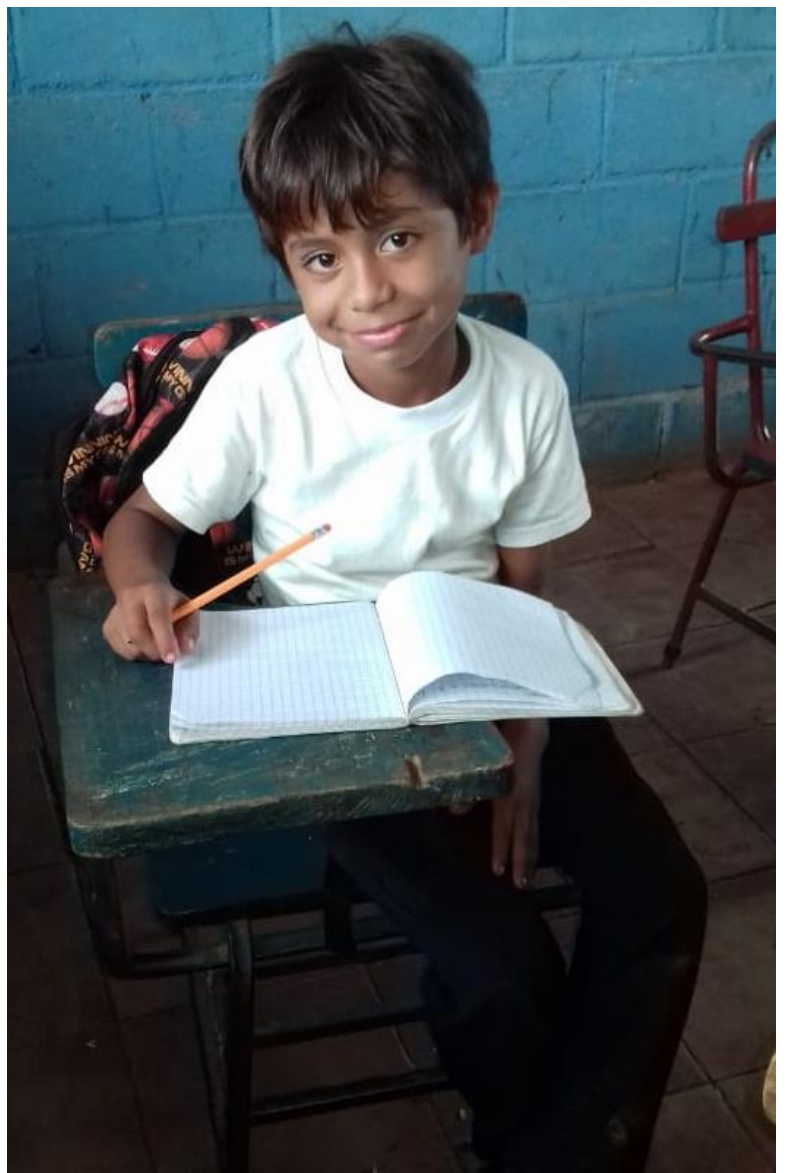

Durante los meses de marzo y abril 2020, solamente fueron apoyadas (2) pacientes beneficiarias del proyecto con Consulta de Ginecología de seguimiento a nivel privado, por presentar Lesión Intraepitelial de Bajo Grado (con VPH).

En los dos meses, dentro del marco del Componente de Nutrición, con el objetivo de contribuir a mejorar el estado nutricional de los NNA y sus familias, fueron apoyados (5) niños con leche y cereales que presentan déficit de su estado nutricional.

Así mismo, fueron entregados un total de 13 Paquetes Alimenticios a las 13 familias beneficiarias del proyecto cada mes, en este bimestre.



Entrega de paquetes alimenticios del mes de abril (abajo)



Entrega de paquetes alimenticios del mes de abril a beneficiarios de Basurero de Nandaime



Odontología

Durante el mes de marzo de 2020, se brindaron un total de 187 Atenciones Odontológicas, de las cuales 147 atenciones fueron brindadas en la Clínica "JACS" y 40 atenciones en las Comunidades Rurales durante las visitas de atenciones médicas. En el mes de marzo, en la Clínica JACS se atendieron a 131 pacientes, de los cuales: 35 fueron niños, 64 mujeres, 4 embarazadas, 10 pacientes crónicos y 18 fueron hombres adultos.

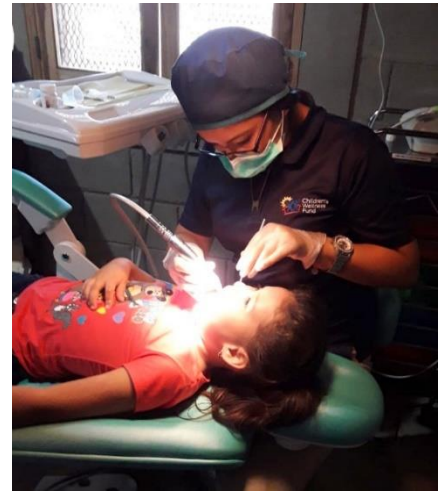

Del total de pacientes atendidos en la Clínica JACS: 70 fueron de la Comunidad El Tepeyac, 10 del Centro JACS; 16 de la Comunidad La Prusia, 6 del Hormigón, 2 de la Comunidad Aguas Agrias, 5 del Manchón, 1 de la Comunidad Dolores del Lago, 6 de San Luis de Manares, 8 del Basurero de Nandaime, 2 Niños del Programa Caso Externo, 2 del Programa de Atención a Niños con Discapacidad y 3 del personal de CWF.

En el mes de abril, se brindaron 15 atenciones dentales a igual número de pacientes, de las cuales se realizaron 1 valoración dental, 3 profilaxis dentales, 3 restauraciones temporales con ZOE, 6 extracciones, 6 restauraciones con resina y 1 limpieza de alveolo.

Los servicios odontológicos brindados durante el II Bimestre, en la Clínica "JACS" fueron los siguientes:

Servicios	TOTAL
Valoraciones	15
Profilaxis	49
Extracciones	43
Restauraciones	42
Restauraciones Temporales con ZOE	12
Cirugía Menor (Fibroma)	1
TOTAL	162

Servicios Odontológicos brindados en las Comunidades en el Mes de Marzo

Durante el mes de marzo 2020,
en las comunidades rurales
fueron atendidos un total de 40
pacientes, que se describen a
continuación:

Comunidad El Hormigón.

Se atendieron 16 pacientes: 9
valoraciones remitidas a la clínica
JACS y 7 extracciones dentales.

Comunidad San Luis de Manares.

Se atendieron 10 pacientes: 7
valoraciones remitidas a la clínica
JACS y 5 extracciones dentales.



Comunidad La Prusia.

Se atendieron 7 pacientes: 5
valoraciones que fueron remitidas a la
clínica JACS y 2 extracciones dentales.

Comunidad Aguas Agrias

Se atendieron 7 pacientes: 5
valoraciones que fueron remitidas a la
clínica JACS y 2 extracciones.



Atención en Odontología en Comunidades y Clínica JACS





Atención en Odontología en Clínica JACS



Atención en Psicología

Las actividades desarrolladas por la Psicóloga de la Fundación CWF en el Mes de marzo 2020, en los diferentes programas y proyectos, fueron los siguientes:

Actividad		Cantidad total
Consultas Psicológicas		18
Casos Nuevos	Casos Subsecuentes	
6	12	
Charlas Educativas		6
Visitas Domiciliares		2
Actividades de Madres con niños con discapacidad.		1
Reuniones de Equipo de Trabajo		5

Atenciones Psicológicas

Proyectos de Salud	Marzo 2020
El Tepeyac	6
Aguas Agrias	1
Las Prusia	1
San Luis de Manares	2
JACS	6
La Joya	2
Total de atenciones	18

En el Mes de Marzo (01 al 23) se brindaron 18 atenciones psicológicas, en donde se atendieron pacientes en seguimiento psicológico y casos nuevos. En este mes se atendió en las comunidades de Aguas Agrias, San Luis de Manares y La Prusi

Actividades Educativas

Se impartieron 6 Charlas Educativas en el Mes de Marzo: las cuales se realizaron en las diferentes comunidades como son: Aguas Agrias, San Luis de Manares, las Prusia y El Tepeyac, en donde se abordaron temas sobre:

Temas que se abordaron:
Prevención de la Violencia de Genero
Prevención de la Violencia de Genero
Medidas de Seguridad ante posibles Secuestros de los Niños
Prevención del Abuso Sexual
Medidas preventivas sobre el Coronavirus



Visitas Domiciliarias

En el Mes de Marzo se realizó 2 Visitas Domiciliarias, a igual número de beneficiarios del Proyecto Basurero Municipal de Nandaime, con acompañamiento de la Promotora Social, con el objetivo de Monitorear situaciones que estén presentando en el entorno familiar, brindar seguimiento a su estado emocional, así como la conducta de sus hijos, y situaciones que estén presentando en el entorno familiar.

Educación en Salud

Actividades Educativas a la Población

Con el objetivo de promover hábitos saludables en la población para la prevención de las enfermedades, durante el I Bimestre del 2020 se desarrollaron un total de 26 Actividades Educativas en los diferentes proyectos de salud, de las distintas comunidades que atiende la Fundación CWF.

Durante el II Bimestre 2020, las actividades educativas desarrolladas en los Proyectos de Salud, fueron las siguientes:

Comunidad El Tepeyac: Se impartieron (9) Charlas Educativas a los usuarios de la consulta médica. Entre los temas abordados tenemos: Lavado de Manos y sobre los Signos y Síntomas del Coronavirus (COVID 19), que es el virus causante de la Pandemia que está afectando a Nicaragua y a los demás países del mundo.



También, fueron impartidos temas sobre la Prevención de la Violencia de Género por la Psicóloga de la Fundación CWF.

Po otro lado, se realizó la primera actividad educativa con el Club de Adolescentes en el Centro "JACS" recién conformado el mes de febrero, desarrollándose el tema de "Prevención del Embarazo en las Adolescentes".



Así mismo, con las Mujeres del Club de Embarazadas se impartió (1) Charla Educativa sobre la Importancia del uso de las Casas Maternas para la Embarazada.

Comunidad La Prusia: Se impartieron (3) Charlas Educativas dirigidas a usuarios de la consulta médica, sobre el Lavado de Manos y sobre los Signos y Síntomas del Coronavirus (COVID 19). También, fueron impartido temas sobre la Prevención de la Violencia de Genero por la Psicóloga de la Fundación CWF.

Comunidad El Hormigón: Se impartió (2) Charlas Educativas dirigidas a usuarios de la consulta médica, sobre sobre el Lavado de Manos y sobre los Signos y Síntomas del Coronavirus (COVID 19).



Comunidad El Manchón: Se impartieron (9) Charlas Educativas a los usuarios de la consulta médica. Entre los temas abordados tenemos: planificación familiar, importancia del uso de casa maternas, así como el Lavado de Manos y sobre los Signos y Síntomas del Coronavirus (COVID 19).

También, fueron impartidos temas sobre la Prevención de la Violencia de 0047enero, Prevención del Abuso Sexual por la Psicóloga de la Fundación CWF en la comunidad San Luis de Manares y en el Puesto de Salud El Manchón.

Comunidad Aguas Agrias: Se impartió (2) Charlas Educativas dirigidas a los usuarios de la consulta médica sobre el Lavado de Manos y sobre los Signos y Síntomas del Coronavirus (COVID 19. También, fueron impartido temas sobre la Prevención de la Violencia de Genero por la Psicóloga de la Fundación CWF.



Para la información a la población y la promoción de las medidas de cuidado, durante el mes de abril se colocaron posters informativos en nuestras unidades y en las ventas de las comunidades donde hay mayor afluencia de pobladores



¿Cómo prevenir el COVID-19 (CORONAVIRUS)?



Cúbrense con la parte interior del codo al estornudar o toser.



Lávate las manos con agua y jabón.



Evita tocar el rostro y los ojos.



Evita aglomeraciones y el contacto con personas con síntomas respiratorios.



Toma suficiente hidratación.

Si tiene gripe, catarro común con mocos, estornudos y congestión nasal, es recomendable que se quede en su casa y repose.

Si tiene fiebre, tos seca y dificultad para respirar busque atención inmediatamente en su Puesto o Centro de salud más cercano.



AVOCADO

¡NUEVO FILTRO TODO AMPLICA TU VIDA!

¡CUMAR ES DAÑINO PARA LA SALUD!

¡CUMAR ES DAÑINO PARA LA SALUD!



¿Cómo prevenir el COVID-19 (CORONAVIRUS)?

Cúbrense con la parte interior del codo al estornudar o toser.

Lávate las manos con agua y jabón. Evita tocar el rostro y los ojos. Evita aglomeraciones y el contacto con personas con síntomas respiratorios. Toma suficiente hidratación.

Si tiene gripe, catarro común con mocos, estornudos y congestión nasal, es recomendable que se quede en su casa y repose.

Si tiene fiebre, tos seca y dificultad para respirar busque atención inmediatamente en su Puesto o Centro de salud más cercano.

SIGNOS Y SINTOMAS DEL CORONAVIRUS

Sintomas

- Secreción y goteo nasal
- Fiebre y dolor de cabeza
- Tos y dolor de garganta
- Fatiga, escalofríos y malestar general
- Dificultad al respirar
- Síntomas gastrointestinales (diarrea y vómito)
- Dolores musculares

Ante la presencia de estos síntomas le recomendamos acudir a las unidades de atención del Ministerio de Salud más cercanas a su casa. Cuidar sobre todo a los menores de 15 años y personas mayores de 60 años.

JUNTOS VS. COVID-19

¿Cómo lavarse las manos?

1. Humedece tus manos con agua.
2. Aplica jabón en la palma de una mano.
3. Frota la palma de una mano contra la palma de la otra.
4. Frota la palma de una mano contra el dorso de la otra.
5. Frota los dedos de una mano contra el dorso de la otra.
6. Frota los dedos de una mano contra la palma de la otra.
7. Frota las yemas de los dedos de una mano contra la palma de la otra.
8. Frota las yemas de los dedos de una mano contra el dorso de la otra.
9. Frota las yemas de los dedos de una mano contra la palma de la otra.
10. Frota las yemas de los dedos de una mano contra el dorso de la otra.
11. Frota las yemas de los dedos de una mano contra la palma de la otra.
12. Frota las yemas de los dedos de una mano contra el dorso de la otra.

Organización Mundial de la Salud | Organización de Países Bajos | SAVE LIVES

Children's Wellness Fund | JACS

Comprometidos con el presente y futuro de la niñez Nicaraguense

Atención Veterinaria

Desarrollamos con una buena asistencia de la población en general las jornadas de atención a sus mascotas, de los meses de marzo y abril, hemos notado como se ha expresado anteriormente la disciplina de los dueños y la mejoría en el estado de salud general de las mascotas.

Mes	Marzo	Abril	Vacunas Antirrábicas
JACS	213	214	41
El Manchón	133	136	26











JACS



Aprender haciendo: Elaboración de maquetas para clases de ciencias naturales.





Durante las tres primeras semanas del mes de marzo, logramos desarrollar con normalidad las actividades educativas en JACS, siguiendo nuestro programa dentro y fuera de las aulas para favorecer distintas formas de aprendizaje de manera creativa.





Arriba: Taller de lectura comprensiva.
Abajo: Trabajando los pronombres con tableros de colores.

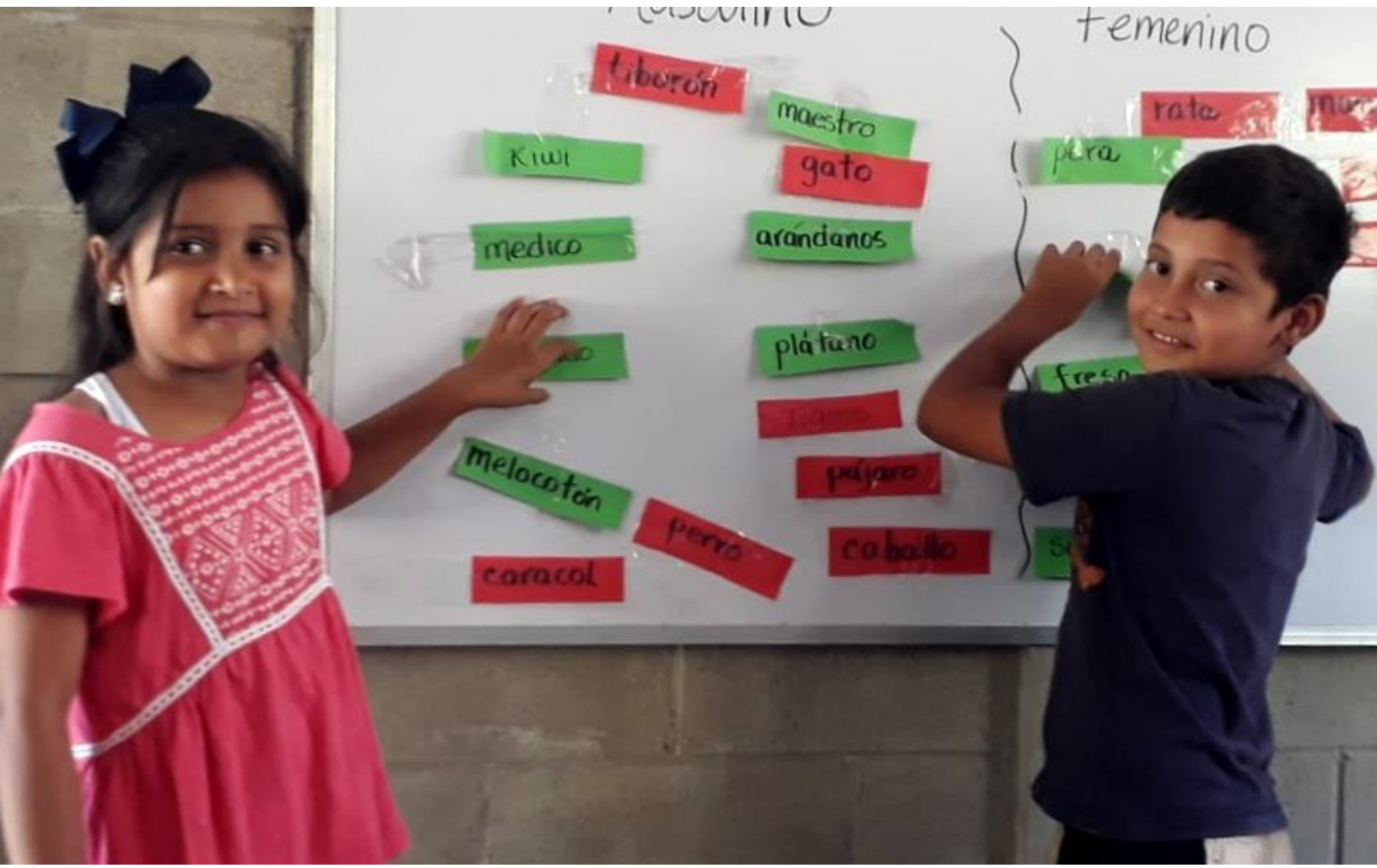



Arriba: Actividad de integración en exterior.
Abajo: tarde de cine en el Auditorio.





Arriba: Reforzamiento Escolar
Abajo: Clase de Educación Física dirigida por Becarios Universitarios.





Trabajo en la clase de inglés de aprendizaje de verbos con técnicas de sorteo.



